臺灣日日新報 夕刊
九月三十日
定價一部二錢
發行所 臺灣日日新報社 臺北市榮町
臺中支局 花蓮港支局 臺南支社 大阪支社 東京支社

世界の新秩序建設へ 三國代表喜びの挨拶
歴史的な調印終了後

【ベルリン二十七日同盟特電】日獨伊三國同盟の正式調印終了後リッベントロップ獨外相、チアノ伊外相及び来栖駐獨大使は夫々自國政府を代表して左の如き挨拶を述べた

リッベントロップ獨外相

一九三三年ナチスが政權を獲得以来ドイツ政府の念願は和平的手段によつて世界の現状に修正を施す事にあつた、ユダヤ的資本家的民主主義者の戦争放火者は遂に一九三九年に至つて歐洲を新しい戦火に投げ込んだ……

……新條約の基礎は相互の友好關係のみならず三國の共通利害の上に置かれてゐる……

チアノ伊外相

来栖大使

共榮圈確立を促進
經濟界、三國同盟に期待

【東京二十八日發同盟】……

獨伊兩巨頭快心の會談
向つて左よりムッソリニ伊首相、ヒトラー獨總統、エップ獨元帥……ミュンヘンにて(中西本社伯林特派員發)

新段階に入る日ソ關係の整調
平竹傳三

樞軸國家の勝利
西班牙、三國同盟を歡迎

【ローマ二十七日發本社特電】……

獨空軍活躍

【ベルリン二十九日發同盟】……

磯部芳衞陸軍少佐 支那人に狙撃さる
上海陸戰隊警備地區で

【上海二十九日發同盟】二十九日午後十時……

中國は日本との提携強化に努力
孫辦事處長着任の辭

【東京三十日發同盟】……

西班牙のジブラルタル領有 獨伊西會談で承認

【ローマ二十九日發同盟】……

三國會談最後の協議
西國內相近く羅馬へ

英、マダガスカルに恫喝的な最後通牒

【ヴイシー二十九日發同盟】……

東亞農業會を開催
日滿支農政の連繫強化

スネル西內相ミュンヘンへ

【ベルリン二十九日發同盟】……

總動員審議會

【東京三十日發同盟】……

方向轉換か
三國同盟の打撃甚大

【北京二十九日發同盟】……

下旬貿易

【東京三十日發同盟】……

齊に九時閉店
商店法更に改正準備

人事

三國志 (出廬の卷) (312)
吉川英治作 矢野橋村畫

胡弓夫人 (二)

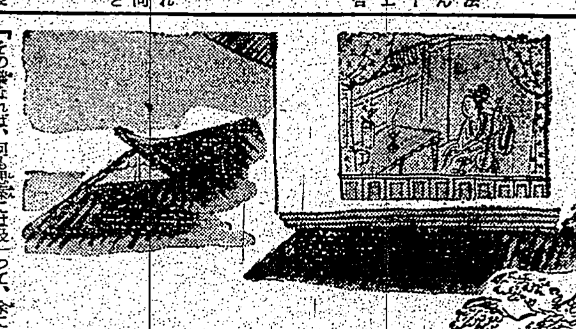

佐野醫學博士創見 喘息 アスト
全國著名藥店にあり 定價一圓二圓
試藥無代進呈 巴商會化學部

毛髮障害を衝く新養毛料!
桑から抽出した養毛主要精分に各種のヴイタミン・ホルモン・レシチン等の最新養髪活力素を配合した新しい養毛料クラブマルベリー……頭皮や毛根に的確に作用してフケ・カユミ止めと共に生理的に抜毛を防ぎ、新毛の發生を促進し、黒い艶髮にする効果は、從來の養毛料の比ではありません。
◇フケ、カユミに ◇拔け毛止めに ◇ウス毛、若禿に ◇クセ毛、赤毛に ◇毛生促進に
クラブ マルベリー
專賣特許 植物精新養毛料
へヤートニック

淋病 及諸化膿性疾患に對する…
最有 萬 効
スルファミンは淋尿路疾患、化膿性疾患に對する強力なる化學療法劑として使用せらるるに到りたるも……
分子抱合新化學療法劑
ウロジール錠
肺炎 面皰 丹毒 中耳炎 齒槽膿漏 膀胱炎 乳腺炎 扁桃腺炎 敗血症
二〇錠 一〇〇錠 五〇〇錠
萬有製薬株式會社

國體觀念を明徵に 教育の新體制確立

國民精神文化研究所を改組擴充

航空路も重點主義

冬期ダイアグラム決定

○大阪―福岡線　○臺北―廣東線　○臺北―ハノイ―バンコック線　△福岡―臺北線　△福岡―京城線

臺北市制二十周年 盛大な記念式典

市政功勞者達を表彰

自治功勞者等を表彰

豪雨も交へて 颱風吹き捲る

臺北州下可成りの被害

試練を受けた市民

臺北市の被害は僅少

住宅難緩和等を陳情

全島市議代表出發

電信線の被害僅少

中小學校臨時休校

市バス一部運行停止

故岡本上等兵の英靈無言の凱旋

暴風雨中盛な出迎へ

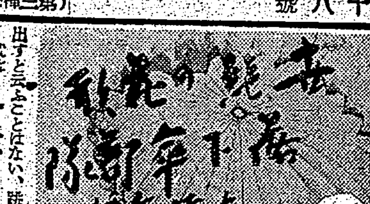

熱と忍耐で猛訓練

獨逸落下傘學校の生徒

飛行機　風雨の　困難が　降下が　擴げら　大きな

列車延着の外 鐵道被害なし

新竹地方被害僅少

暴風雨警報

油斷が出來ぬ

西村氣象臺長の打診

航空講演と映畫の夕

荒天のため延期致します

享樂面の自肅强化

一日より北州下一齊に

基隆署も嚴達

タクシーで料理屋通ひ

一日から絶對罷成らぬ

お臺所に朗報

野菜も魚類も正札賣

市役所事務の再檢討

基隆新體制則應

基隆市でも市營住宅建築

一日市會に附議

御斷り

空巢狙ひ十一回

十周年記念 御遷座祭

樂生園で十五日

新竹競馬

眠り病を防げ！

誘因は疲勞と日光の直射から

MARUZEN アテナインキ

色鮮始終 調快ンペ

65 c.c. 入 30セン

1、治療上の効果

有效成分は齒齦に滲透して病原を殺菌消毒し、血液の循環を佳良ならしめ、

甘味爽の液劑　小瓶　大瓶

厚生省指定　消毒藥　デシン

惡疫豫防は銃後の使命

傳染病豫防消毒藥の製造專門はゴトーで御座います。

後藤は夙に品質本位で好評を博してゐます。

皆さんゴトー製と御指定を願ひます。

●製造種目●　デシン　クレゾール石鹼液　ホルマリン石鹼液　特製クレゾール石鹼液　ABCデシンフエクトール　特製キシレノール石鹼液　ABC特許乳劑　ミカドデシンフエクトール

△知名藥店に有ります　△デシン溶液サンプセン進呈　御一報願ひます

神戸市葺合區八雲通四丁目　株式會社 後藤デシン本舖

新体制・能率増進　ヨットの鉛筆

シッカロール

VEGELINE

斯界に多大の信用と愛用者を有する　毛髮養料　ベジリン香水

フケ、及びカユミを去り、脱毛を防ぎ常に美髮を保全し用後爽快無比也

各百貨店、和洋品店、化粧品店、藥店にあり

本舖　東京日本橋本石町　リーガル商會

萬人必備　萬人油

萬人油主治各症

肩こり、頭痛に惱む女性へ！

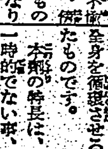

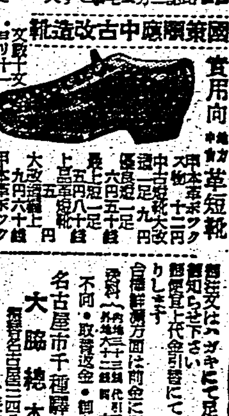

ゴム靴代用品

國策順應中古改造靴

名古屋市千種驛前　大脇總本店

◇カタログ進呈

臺日案內　書籍　醫院　寫眞　內地土産　時計眼鏡　ラヂオ器械　洋服　藥種商　樂器　雜件

御會葬御禮

男 黃鳥饌　男 黃鳥石　男 黃鳥水

停電御詫

昨廿九日ヨリ本日ニ亙リ襲來シタル暴風雨ニ據リ弊社送、配電線ノ故障ヲ生ジ停電ノ止ムナキニ至リ御需用家各位ニ對シ御迷惑相懸ケ恐縮致居候

被害ハ相當廣範圍ニ有之目下極力復舊作業ニ努力致居候ニ付右事情御諒察ノ上今暫ク御猶豫ノ程奉願上候

先ハ不取敢以紙上御詫申上候

昭和十五年九月卅日

臺灣電力株式會社

眠り病を防げ！
誘因は疲勞と日光の直射から
井口乘海

眠り病――嗜眠性腦炎は秋口の…むしろ稀ですが、發病すると危險です。患者は八、九歳までは子供、元氣盛んな青壯年男女の罹病者はなく老…

患者はいま全國的に發生し、東京市だけでも一日に十人も罹り、今年になつてからの罹病者は三百三十人、その中七十人も死んでゐます。

○

眠り病の原因はまだはつきり判つてゐないので…

萬病に利く
大根の藥效
種子も下痢どめによい

お惣菜として年中手近に入る大根は、藥用效果といふ點からみても中々有效なものです。大根にはヂアスターゼが多量に含まれてをり消化を助け、又痰を消し、豆腐や魚の中毒を解き、腫物によいことはよく知られてをりますが、其他にもいろいろ效能があります。

×

風邪の場合＝大根卸しに同量の生薑卸しを加へ、…を入れて熱湯を注ぎ、…で熱いのをぐつと飲んで休みますと發汗を助け、風邪が治ります。

消化不良＝大根卸しは辛くない大根を用ひ、その汁をコップ一杯ぐらゐ食後服用しますとよく…

肩の凝つた場合＝大根を薄く切るか、卸して貼つておきますと痛みが和らげられます。

×

大根は根だけでなく種子も藥用になります。これを保存しておきますと下痢の際…

魚の骨でスープを

スープは獸の骨ばかりとらなくても、魚の骨で代用します。魚の骨に、人參の切端、葱といふやうな野菜屑をあつめて一緒に入れ水から二時間も弱火で煮込んでごらんなさい。鯛や鰆とはまた風味のちがつたスープがとれます。

獻金 馬公要港部扱

八月中馬公要港部に於て取扱ひたる國防獻金は一萬五千四百六十…

△八月中國防獻金者

パンの再生法

かたくなつたパンを呼び返す…

珍らしい朝鮮凧
骨が二本で反古紙作り

お祖父さんの着物を
袷師とカフスに一寸工夫をこらすとこんな立派な探偵の服になります

御存知ですか
アイロンをかける時

アイロンをかける時にどうせ霧を吹かねばならぬのだから、半乾きのままで洗濯物にアイロンをかける方がありますが、あれは大間違です。一面に乾つた布目などをアイロンで乾かすのは容易なことではないので…

★秋の美容第一課★

色白の艶肌にする
日焼けのお手當法

惱みの脂顏から 艶々した色白の肌に
大阪府下矢田村　中田安子

ニキビは次第に消え 生來の色黑も色白に
岡島縣加納村　小林榮

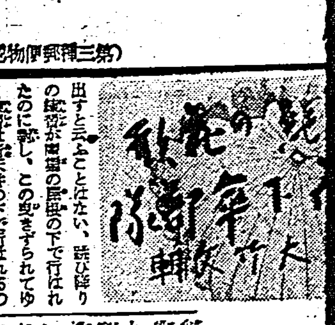

齒槽膿漏 高級專門藥

1、治療上の效果
有效成分は齒齦に滲透して病原を殺菌消毒し、血液の循環を佳良ならしめ、組織の物質代謝を旺盛にし、齒齦の健康を恢復し、齒齦の出血及び充血腫脹を止め、又膿汁に對する中和解毒作用により特有の口臭を除去せしめ、盲嚢の膿汁分泌を抑制し、齒根部より剝離せる齒齦に緊張を與へ、肉芽の新生を促す。從つて齒槽膿漏によつて惹起する中心感染を防止するのみならず骨槽强固となり咀嚼力を强化する。

豫防上の效果
健康齒齦に對しては齒齦の抵抗力を增進すると共に、藥物の刺戟により次第に防衛作用を增强し豫防效果著しきものがある

使用感觸
口腔內に運用する此の種藥劑は藥效と共に特に香味の優秀なるを要するに鑑み、芳香性香味料を配合し基礎劑は適度の水溶性クリームを撰ぶ等格別の意を用ひ使用感を快適ならしめてある。

適應症
齒槽膿漏治療及豫防。齒齦炎。齒齦出血。口臭除去。姙娠時の齒牙保健。一般口內炎。

☆

定價 八十五錢
（全國藥店、百貨店藥品部にあり）

發賣元 ライオン齒磨本舖 株式會社 小林商店
東京市本所區 大阪市

パラデント
(P15—75)

體力强化に・ポリタミン

★病弱・虛弱
★榮養不良
★食慾不振
★胃腸衰弱
★精力減退
★產前產後

アミノ酸が良い…右の樣な場合、何よりも大切な榮養素は蛋白質ですが蛋白質は一旦胃腸でアミノ酸に分解してからでないと吸收されません。それで蛋白質よりもその消化体アミノ酸の方が遙かに効果的なわけです。

甘味美の液劑 小瓶 中瓶 大瓶 各地藥店にあり

牛乳蛋白を原料とするアミノ酸製劑

アミノ酸は既に消化ずみの榮養素ですから、胃腸の弱い人にもそのまゝ吸收されて体蛋白やホルモンを補ひ身体細胞を賦活します。――ポリタミンはこゝに着目し、榮養價の高い牛乳蛋白を消化してアミノ酸となし、更に榮養素として重要なビタミンBを加へたものですからポリタミンを常用しますと……

食慾をすゝめ、食物の消化吸收をよくし、のむだけムダなく榮養となつて体重を增し、全身機能を盛んにして体力を增强します。

發賣元 大阪市道修町 株式會社 武田長兵衛商店
關東代理店 東京市本町 株式會社 小西新兵衛商店
製造元 大阪市福上通 武田榮養化學株式會社

40(1)1259

MARUZEN
アテナインキ
色鮮始終 調快ペン
65 c.c. 入 30セン

惡疫豫防は 銃後の使命

傳染病豫防消毒藥の製造專門はゴトーで御座います。
後藤は夙に品質本位で好評を博してゐます。
皆さんゴトー製と御指定を願ひます。

●製造種目●
デシン
クレゾール石鹼液
ホルマリン石鹼液
特製クレゾール石鹼液
特製キシレノール石鹼液
ABCデシンフエクトール
ABC特許乳劑
ミカドデシンフエクトール

△知名藥店に有ります
△デシン洋液サンプセン進呈 封一瓶願ひます

市芝區八雲通四丁目
後藤デシン本舖

星そら（160）

……上海上映部訪話……

井伏鱒二 作　吉田貫三郎 畫

睡眠不足（三）

佐野は少々いやらしいやうな氣がしたが、それでも、太つた男の部屋に割込ませてもらふことにした。この際、贅澤はいへないのである。

おかみさんは、一階の部屋に寢床を敷き、座蒲團や夜具を持つて土間に降りて來た。

「さあ寢床、敷いて來たらあ……ほれではお客さん、いつでもいいとき寢てくりよう……」

そして彼女は佐野を見て

「お客さん、さぞ疲れなすつてるづら。合ひ宿ですまないけれど、我慢して寢てくりよう」

「では僕、先きに寢るです」

佐野は誰にともつかずさう云つて、二階に引きとつて行つた。

寢床は二つ仲よく並べて敷いてあつた。

佐野はその寢床を鍵の手に敷きかへて、自分の枕の根に近寄せて寢床のなかにもぐり込んだ。その襖一つが隣の部屋との仕切りである。

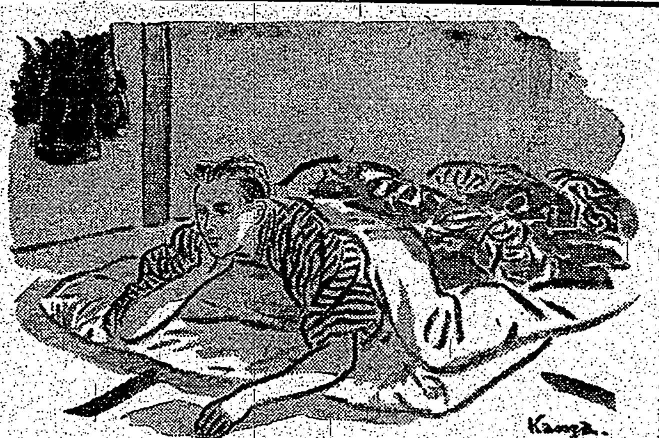

隣の部屋はひつそりとしてゐたが、ときどき、紙襖ですらすらと字を書く氣配がして、ときどき、紙襖を机の上に置く音がした。きつと手紙でも書いてゐるのだらうと佐野は思つた。ところが、ふと哭び聲を殺すやうな氣配がして、今度は加奈女の忍び笑ひする聲がした。そしてまた紙襖を置く音がして、またすらすらと字を書く氣配がした。

佐野は漸く氣がついた。隣室の二人は密談する代りに、紙襖で筆談してゐるのに違ひなかつた。佐野は襖の向ふの情景を想像した。紙襖を置く音がして、紙を向けかへる音だけは聽きとれる。これはきつと加奈女と大塚が、仲よく並んで机に向つてゐるのに違ひない。紙襖を置く音が頻繁に聞きとれるのは、きつと大塚が恐るふざけてもする格好で、紙襖を加奈女の手もとに置いてゐるためだらうと思はれた。

佐野の胸はどきどきと動悸を打つてゐた。しかも口のなかに無暗に唾液がたまつて來て、それをごくりと云はないやうに呑込むのが一苦勞であつた。

戸外はおそろしく靜寂なやうであつた。したがつて、階下の話し聲や物音もよくきこえる筈だ。一時、土間では碁石を並べる音がしてゐたが、突然、太つた男の聲がした。

「わあまた敗け……おや、もう九時だね。では、[illegible]つてやらう。この豆炭、なかなか奇談だね。今度は、軍用會話の作戰用語だよ……いいかね。日本軍は決してお前たちを只では使はぬ……」

それを茶店の亭主が支那語で云つた。

「リー ペン チユン、チユニ ブ ハイ ニン……それから何だ」[illegible]つけた……何と書いてありますか」

「ニーメンデ……と書いてある」

「あ、さうだ……リー ペンチユン、チユニブハイニン、ニーメンデ」

亭主も太つた男も全然面識の初入門と見え、感嘆など表現でなしにやつてゐる。それを感心するおかみさんの聲がきこえた。

「感服だ、どうも與吉さんのことつて、知らん人がきいたら、まるで南京さんと思ふづら。お客さんお茶をおあがりなすつて……」

それは和やかな情景のやうに思はれた。

蛹からビスケット　パン、醬油、味噌も出來る

蠶絲は我國の外貨獲得に最も大きな一役を擔ふものであるが、最近に新しい用途が續々展けてゆくと共に、副蠶糸の副産物にもいろいろの新しい用途が研究され、蠶糸の生産費を安くする上に役立つてゐる。次に新用途の主なものを擧げてみる。

蠶沙　蠶糞・蠶蛻などの混合物で、年額六億貫から生産されて居る。これは家畜の飼料として榮養價の高いもので、この外蠶沙は[illegible]に用ひられ用途もひろい。また蠶糞の一部からは胃腸藥の特效藥であるヒスチヂンが抽出される。

蛹　年に千七百萬貫も生産され、これには三〇%の油脂、五〇%の蛋白質を含有し魚や豚の飼料とするほか醬油や味噌も作れるし、ビスケット、パンなども出來、ホルモンやヴイタミンB2も抽出して用ひられて居る。

桑條パルプ　桑條はすぐれた製紙の原料となり、木質部は人絹用のパルプとなる。

桑の浸出液　桑の根や實から桑酒が出來また桑根から血壓降下劑がとれる。桑は毛を[illegible]昔から云はれて居りますが桑蠶から蠶毛羽が出來るのも面白い。

繭毛羽　生繭の約一%ですから、年に約九千萬貫とれる。これは花嫁掛、毛布、敷布その他の原料として好評を博してゐる。このほか、最近は非常に面白い新用途がひらけると共に、從來の絹とちがつた新しい絹を作る研究が行はれるやうになつた。その一つは絹鱗片と云つて、はじめから羊毛代用に使ふ目的で生産されるもので、[illegible]

英帝の新スポーツ

【ニューヨーク發同盟】英國皇帝ジョーヂ六世が特に好んで遊ばれるスポーツは山鳥の狩獵であつたが、今年の秋ばかりはドイツ空軍のイングランド猛襲に阻まれて狩獵に出かけるどころではなく已むを得ず顧みられてゐるが、これに代る手ごろのスポーツはないものかと色々思案された末、[illegible]をバツキンガム宮殿の中に持ち付けられ、國民宮殿のない時にはショート・パンツに輕裝しのスポーツ・シヤツの寛衣でロングピッチを引いたり、スパートをかけたりして汗を流されるとの事である。これを聞いて誰よりも喜ぶのは世界[illegible]

"白晝映寫幕"成る　太陽の下でも映寫可能

[illegible]研究所の清水武雄博士の手に依り發明された、名付けて"理研明室映寫幕"從來の映寫幕が白幕であるに反しこれは黑幕で從來は映寫光線を漫光反射したに反し[illegible]所謂"暗"ならぬ"明"が映寫に必要なくなる——白晝明るい太陽の下で何んの遮蔽も要せずして明瞭に映寫を映寫出來ると云ふ便利な所謂白晝映寫幕が理研科學映畫[illegible]

選擧假投票に ル大統領惡し

【ニューヨーク發同盟】ルーズヴエルトかウイルキーか?米國大統領選擧は十一月五日に目睫に迫り、民間の之に對する關心も大いに昂び、賭の種にする樣な不心得者もあるが、米國の有名な雜誌雜誌「リテラリー・ダイジエスト」誌が全米各新聞の讀者を通じて大統領選擧假投票を行つた結果によるとウイルキーに投票したのは約七百、之に對しルーズヴエルトの得票は僅に二百を少し越したに過ぎずルーズヴエルト大統領の旗色は甚だ惡い。所が此の前の選擧即ち一九三六年の選擧に際し同誌が行つた假投票の結果も三百五十六票對六百二十二票でル大統領の敗北を豫想されてゐた。然るに實際の大統領選擧になつて見たらルーズヴエルト大統領は文字通りの絶對多數で當選し、ホワイトハウスに再びニコ〳〵顏で收まつてしまつたので今年の第三期選擧も案外ルーズヴエルトの勝利になるのではないかと見てゐるものが多い。

將棋高段者對抗戰　本社主催

飯塚氏二勝同三勝目

手合割 ○六段 飯塚勘一郎　▲五段 市川一郎

（第廿七回ノ十一局）（圖は四三龍迄の局面）

九	八	七	六	五	四	三	二	一	
					香			王桂	一
					龍		香飛		二
香		桂	角						三
		歩	歩			歩			四
	歩	歩銀	歩	銀	歩				五
		金	玉						六
	?								七
									八
									九

▲市川（持駒）角金銀歩歩　（持駒）○飯塚

△二二金打（一）　▲三四角（三分）
△四三飛（三分）　▲二一銀（一）
△同　玉（一）　▲二三角成（一）
△五九銀（五分）　▲六九玉（一）
△同　玉（一）　▲同　銀（一）
△六八香（一）　▲同　玉（一）
△五九銀（一）

先手一二六手　持時間各九時間　消費時間 △七時間三八分　▲四時間三六分

克く攻め克く守る

觀戰記 八段 坂口允彦

何と鮮やかな市川五段の詰切り——若しこれを同金と拂へば１二二銀、同玉、一三飛成2、二一銀、二二玉、一一角、何れも詰み、又二四香なら、二四香、一三銀、同金、二一角、同玉、一三角でこれも詰みである。龍と飛車どちらの寄物も取れない飯目とは、飯塚六段も苦しい立場である。しかし飯塚六段は何か自信あり氣に悠々と熟慮してゐる。今日の手番で先づガッチリ二二金と打つて自陣を寄る。

市川五段更にたたみかけて三四角と打つこれも捨てては取けないが、飯塚六段は四三金とここで初めて龍を取つた。

これを同角成は二四香で切れ、又二三角成、同金、二一銀打は二二玉と寄られ、これも又消し切りである。で二一銀と打ち、同玉、二三角成と必死をかけさあどうでもして下さい。三十六段組上の鯉正に覺悟を極めた形である。

飯塚六段は克く辛抱した、漸く今度は自分の番が廻つて來たのである。もう堪忍がならないぞといふ面持で先づ五九銀と第一彈を投じた。これをを同玉なら、同玉、三七角成、四八玉、同玉、五八歩、五八玉、六八……

木村名人講評

後手二二金打は敵玉に詰みのあるのを見極めた勝手と思ふが此處は直ちに三三金打とすべきであらう。若し三四角打をもなかつた、六八香打だが之でも恐らくは詰みであらうが幾分紛れ易い、直接五八銀、同玉、三八飛、六九玉、七八飛成、同玉、七九金打で簡單な詰みである。同玉六九玉の際、五九玉と銀を取れば三七角成、六八玉、三九飛成、六八玉、五九馬でこれも即詰みである。

先手三四角はあまりに明らかな負け筋である。一四歩と打てば何幾分の紛れがあつた

—今日の話題—　殘る援蔣輸送路

援蔣ルートの最大なるものと目されてゐた佛印からの物資輸入は、今回の皇軍進駐によつて全く抑壓されることとなつた譯だが、殘る援蔣路線としてどんなものがあるかを檢討しよう。第一に思ひ浮ぶのは現在

日英間の取決めによつて閉鎖中の「緬甸・ビルマルート」で、この路線はビルマの首都ラングーンを起點とするビルマ鐵道によりマンダレーを經て臘戍附近に近いラシオまで一米軌道八百五十キロ、ラシオより新しく開いた自動車道路によつて國境の街ムーセに達する。ムーセより國境を越え畹町、龍陵、永昌(保山)を經て昆明に達するのであるが、ビルマ政府側は昭和十二年十二月に起工したのである。緬甸省内では臘戍下關ムーセ間三六七哩はビルマ政府側は昭和十二年十二月に起工よりする物資輸送を求めるために昭和十二年十二月に起工し苦力五十萬を强制徴發して一年餘の日子を費して完成したものである。ムーセから雲南省内に入れば標高二千乃至八千フイートの山岳が重疊しこれを縫つて怒江、瀾滄江等の急流が横斷してゐるので自動車道路は高い

山嶺に上るかと思へば深い谿谷に下り或は危い吊橋を渡る等下關ムーセ間を通じすべて特異な山岳道路で所謂ケ月間にこれを完成した事實は如何に緬甸に第三國の援助があつたかを物語つてゐる。然しこの路線は山岳道路だけに道路は場所によつては一米位の狭隘な所もあり、また雲南の降雨地方であるや、毎年五月から十月に及ぶ雨季には土砂崩れ吊り橋の破損で車輛の通行を阻むことも屢々で雨季中は通行不可能な期間が來る十月十八日を以て切れることを熟へ合せれば、英の

老獪さはどうせ雨季で通行不能な期間を利用し閉鎖を約束したものであることは自づと明らかだらう。第二に同じ英の租借地香港よりするルートがあり、これも我方の斷乎たる態度によつて一應は遮斷されてゐる形だが、これがどれ程效果を有つかは疑はしい。イギリスのことであるだけに密かに秘かに連絡されて遮斷しても連絡し得る餘地があるのではなからうかと思はれる。第三には西北ソ聯とつながる「赤色ルート」がある。そしてこれには從來外蒙のウランバートルより張家口に出るもの(庫倫)、五原、包頭に出る路線及び新疆甘粛州に出るもの更に遠くソ聯のトルクシブ鐵道と連絡する迪化、哈密、安西、蘭州、重慶線とがある。右の中張家口ルート、五原ルートは我が殘接して、五原の陷落により遮斷され

現在は新疆線と新疆線が殘つてゐる譯である。しかしこの新疆、甘粛線路は總延五千餘キロの長距離に亘り途中沙漠、山間地帶の為め不完全で、その輸送能力は重慶側の宣傳ほどでない。これがため重慶政府は必死となつて新ソ工作を行ふと共に殘餘の一策として佛領印度アメリカ物資を輸入せんと企圖しつつありとも傳へられてゐるが、いづれにせよ西北赤色ルートは「長すぎて用にもならず」重慶政權の期待に副ふとは思はれない

それに新たに米國の援蔣強化が考へられる際、香港はその方面からも利用さ

"シユトウカ"

【ニューヨーク發同盟電】ポーランド、オランダ、ベルギー及びフランスの戰線で偉功を樹て獨空軍恐るべしとの感を與へたのは少くともその功績の大部分[illegible]下降爆撃機「シユトウカ」(ST[illegible])が[illegible]ナフ・フルークツオイク(STURZ[illegible])の[illegible]KAMF・ZEUGの頭の部分STUとKAとを取つたもの[illegible]へつけてある

下速力が時速三百四十八哩に達すると之を確認する自動ブレキが働[illegible]

ジヤングル飛行場

【リオ・デ・ジヤネイロ發同盟】汎米航空會社では此の八月からフロリダのマイアミよりブラジルのアマゾン河口ベレムに到るカリブ海横斷航空路にボーイング成層圏飛行臨上機の使用を開始し此の結果從來トリニダッド島で一泊して居たのを取止めプエルトリコ島のサン・ジユアンに一泊するだけでマイアミ、ベレム間を一日短縮したが更に九月中旬からはベレム、リオデジヤネイロ間のブラジル縱斷に日本にもお馴染のダグラスC—3型を使用、千五百三十哩を一日で飛越しマイアミ、リオデジヤネイロ間を僅三日間に短縮することになつた。從來ベレム、リオデジヤネイロ間は海岸傳ひに飛んで途中ラシーフアに一泊したものであるが今度ベレム、リオデジヤネイロ間の密林地帶のバレイラに給油飛行場が出來たので海岸廻りの二千五百二十五哩が千五百三十哩に短縮され此のバレイラの飛行場は一望千里の密林地帶中に苦心の結果建設されたものでジヤングル飛行場と呼ばれてゐる

夕刊經濟欄

龍眼と玉蜀黍で化學工業を計畫（嘉義）

【嘉義電話】龍眼と玉蜀黍が化學工業原料として時局產業の脚光を浴びることとなつた。嘉義郡の玉蜀黍並びに龍眼等の豐富な資源を原料として化學用品アセトン等を製造する化學工場が嘉義市に設立される。本事業は東京市の理化學研究所の後援下に村井博士氏の經營になるもので既に市内白川町三四に事務所を設け工場敷地に着手[illegible]材工場建設手方面に二千坪を買收して近く着工の運びとなるが、向當事業では事業の内容は計畫の詳細に在る玉蜀黍とを主原料として化學工業に産する玉蜀黍の豐富な原料を利用して一つの有望な新事業が興ることを期待されてゐる

吳羽紡績の臺灣進出

【臺北二十七日發東京特電】吳羽紡績ではかねて臺灣進出を計畫中であつたが、此の程臺灣總督府の内認可を得たので近く正式認可の下付を待つて[illegible]代用纖維製造に乘り出す[illegible]

督府稅關事務打合會議終る

督府稅關事務打合會議は二十七日午前九時より督府會議室に於て中[illegible]稅務局長以下關係者出席の下に開會、石橋本多長官代理の挨拶[illegible]について稅務局より稅關事項及び稅關事務打合事項を附議して各方面の說明に付き審議、午後は事項を附議して[illegible]一日の日程を終へた、出席者は本多長官、稅務局野上關稅課長、朝鮮總督府稅關長、京城稅務監督局長、高雄稅關長、基隆稅關長、淡水稅關長、土井事務官、高橋長官其他であつた、[illegible]

清水港と臺灣米集散　十年間に大飛躍

近年臺灣米の移入と集散状況は清水港の飛躍的發展を示し今や年間五十萬袋以上の多きに達してゐる、此清水港に臺灣米が移入され始めたのは今から十年前であり元三井物產清水支店の米穀部長たりし加野氏(現本店米穀部長)が清水出張員首席時代に於て大いにその移入促進に努力したのと一面東海道線に於ても一萬三千袋以上纏まれば特に清水港を擁かさせ移入されたことが今日の發展を將來したものである、靜岡縣當局ではこの移入米は年々增加し臺灣米に依存するの外なく清水港に移入される臺灣米は從來の三倍以上に達し[illegible]

タツキリ發電　入札は豫算超過

東臺灣電力興業ではタツキリ第一發電工事の請負入札を執行し指名請負業者九名から夫々入札があつたが何れも相當な開きがあり最低入札者が豫算超過となつたので更に再入札を行ふか或は隨意契約とするか協議中である

臺灣海保現況

督府海務課調査による昭和十五年七月中海上保險事業概況左の如くである。本月末現在契約高は二千三百六十八件、二千三百十五萬六千五百五十四圓にして前月に比し件數に於て三百五十件の減少なるも保險金に於て百四十一圓の增加であつた、これを前年同月に比すれば件數に於て九十九件の減少を示せるも保險金に於ては四百六十五萬[illegible]の增加を示す、本月末に於ける各社の契約高を示せば左の如し

會社名	件數	金額圓
三菱海上	二〇五	一六九、三七〇
朝日海上	一〇五	二〇八、七八一
東京海上	[illegible]	[illegible]

商況（三十日）

滿洲特產配給總會　[illegible]

東京短期前場

東洋海上	[illegible]	[illegible]	[illegible]	[illegible]
大北炭	[illegible]	[illegible]	[illegible]	[illegible]
[illegible]	[illegible]	[illegible]	[illegible]	[illegible]

大阪短期前場

	寄	高	安	引
大新	五五九	五〇	六三	四九
鐘新	八一七	八〇七	八一七	七八六
鐘紡	一四三〇	四〇六	三五	〇六
東紡	六二三	五九六	六二九	五九六
[illegible]	[illegible]	[illegible]	[illegible]	[illegible]

無花果の效用

いちぢくがそろ〳〵顏を見せはじめました。之れは美味しい果物といふばかりでなく貧血や痔疾、消化不良、催乳などによくきく果實（藥用）として昔から知られて居ります。アメリカなどでは一種の下劑として用ひてゐるほどです。生のままでもよく乾してもよいのです。從つて下痢してゐるやうな時は、之れを食べるのはよくありませんが、便祕の人には非常によろしいのです。次に實からも、葉からも出るあの白い乳汁この中には、蛋白質を消化する酵素を含んでゐるもので、そうゆう點で食後の果物としてはまことに相應しいものです。更に今一つ肉類を煮るときは肉を軟かくして、重寶であると同時に糖分が多いので砂糖代用の味つけとして喜ばれます。煮え難い豆類に應用するのも同じことで豆は豆一合に一個を入れるとよほど早く軟かになります。

女優の廢品蒐集

松竹京都撮影所の女子從業員に依つて組織される愛國婦人會下鴨分會第十四班では班長中川芳江はじめ北見禮子、最上米子らが銃後奉公の一つとして國防獻金に資する[illegible]

台日俳壇　塚越正北選

課題「月見」（三）

佳吟

女親出たく月が子と唄ひ　臺北市　王先進

（評）ある時は童心に返つて子供と一緒に歌ふ女親であつてこそ、子供の心を汲むことが出來よう、この句に詠はれた女親もそれで、描かれた情景はまことに微笑ましいものである

十六夜が又格別と酒になり　臺北市　楠　皓

（評）何につけても酒となるのが上戶の癖である、十五夜でたつぷり飲めなかつた今年の月見なら、勿論十六夜などは口實に持つて來いの月であらう、だがやつぱり醉ひ倒れるまでは飲めなかつたに違ひない

名月にお尻を向けて無聲論　嘉義市　諸富淳處馬

（評）斯ういふ月見も無聲論の時代には隨所に見られたといふ記錄にはなる、今年あたりは見たいと言つても、恐らくは見られなかつたに相違ないと信じてゐるが、諸君は見たかしら

時節柄お團子で濟む月見　臺中市　牧　洋

（評）お月見の團子だの、柿だの栗だのと數へると、お月見の[illegible]供へ物も安い金では揃はない、だから時節柄さうしたものみんな略めてお團子で濟ませたのは、却々頭のよいお母さんだといふことが出來る

雨の月恨み色紙へ殘しとき　臺北市　和田　助花

（評）歌人や俳人の月見は假へ酒が出ても、俗人とは違つた靜けさを保つてゐる、だから名月が雨に阻まれたとしても、せめてその恨み言を色紙か短冊へ殘すのが落ちであらう

この月の月を飯盒の酒で賞で　臺北市　伏　虎

（評）前線の兵隊さんが、斯うした情景を現出してゐることと祈る私達の心持が凝つて、斯ういふ句が生れるとしたら、銃後に在つて前線を詠むことも決して無駄なことではない

◇臺灣川柳社十月句會　一日夜六時半より、臺北市本町三丁目臺灣勸業無盡株式會社樓上に開催、題「餅」「上手」客二句吐互選、二題當夜出題、宿題臨時兼題各五光選(席題選者天位には呈賞)會費二十錢、其句は國姓爺十一號に收錄、初歩の方の出席には親切に指導する由

今夜の放送

▲六・〇〇子供の時間お話と錄音「九月の出來事」國民五十二▲六・二〇寫眞「不知防空の話」▲六・四五日本大相撲(?)方の音樂レコードディオッシン國策パール・シユム第二番(ワロツキー作曲)▲七・〇〇子供の時間ハーモニカ演奏「勝利の〇[illegible]ルシエタイン▲七・三〇講演「明日に迫つた國勢調查」川島[illegible]▲七・四〇講演「防空に就て」長井英二他▲八・二〇(錄音)「民政の秋」▲八・三〇講談「和解の防空」▲九・〇〇時局談話「大阪府警議員史」▲九・四〇ニユース解說

今晩の映畫

■大世界館	正午上映
1 日本ニュース	午後[illegible]
2 パテー・ニュース	
3 貿易風（後篇）	
4 大楠公（前篇）	
5 大楠公（後篇）	
■國際館	正午上映
1 日本ニュース	
2 虎造の荒神山	
3 若者のゐない村	
4 少年飛行兵	
5 ハモニカ小僧	
■台劇	正午上映
1 日本ニュース	
2 道分あらし	
3 オリンピア後篇	
4 木石	
■芳乃館	一時上映
1 文化短篇	
2 歌ふ乘合馬車	
3 日本ニユース	
4 女人峠	
■第二世界館	正午上映
1 彌次喜多大陸道中	
2 信子	
■新世界館	正午上映
1 婦人從軍歌	
2 暖密七生記	
3 パテー・ニュース	
4 武道太平記	

特別廣告

ビタミン綜合滋養劑　ハリブマルト　HALIBUMALT　效果　一本位　万邦ペン　[illegible]

急救家庭藥に！　胃腸　肋膜　治肺　作撰　義勇丸　大阪市寺田町昭和町前　東亞家庭藥研究所　振替大阪二二三九九

本格ウヰスキーの特長

★酒精と香料などで合成したいゝ加減のウヰスキーはソーダ水を割ると匂は消え、味と酒精分とがバラ〳〵になる。飲んで見てもアルコール臭だけで、勿論ウヰスキー本來の旨味は無い。

★永年貯藏熟成した本格醸造のウヰスキーは、こんなものではない。(イボール)にして尚馥郁として薫り、まつたりと舌にからんで感ぜられる。それはサントリーが誇る本格ウヰスキー獨自の永年熟成に依つて得た妙味です。

ウヰスキーを五・六倍のプレンソーダ又はジンジヤエールで割つたハイボール——これが本格ウヰスキーの最良の飲方とされてゐます

日本唯一　永年貯藏

サントリー　ウヰスキー

七年貯藏（白札・赤札）　十年貯藏　十二年貯藏

能食　能便　能眠　能働

ホシの「ミクローゼ」をのむと、どんな頑固な食慾不振の人でもトタンにお腹がグウ〳〵鳴り出して、食慾をそゝり出す。「ミクローゼ」のビルツ菌が旺盛な消化、吸收力を振起し、お腹のものをグン〳〵血となし肉となす上に、ビタミンB.D.マンガン等の榮養素が全身の機能を活潑にそゝり立てるからであります。

便秘だから肩が凝る、頭がボケる、根氣がない、お肌は荒れる、血管に硬化することになるが、ホシ「ミクローゼ」をのむと、便の惡臭は消え、清便の濃度と量がまことに結構よく出ます。ビルツ菌が食物の榮養を無駄なく消化、吸收する上に、ビタミンBとの綜合作用で胃腸の粗織細胞から强化する故、お腹の工合が非常に良く身を輕々しいのであります。

睡眠不足に苦しく榮養の障碍を來しますが、ホシ「ミクローゼ」を愛用し出すと、實に氣持よく眠れ、頭も冴えて來るといふのはホシ「ミクローゼ」の消化力が醱母劑などの比でない旺盛さで、お腹に不消化物を殘すことなく、榮養分を完全吸收し、血行も順調に致しますから快く眠れ、疲勞などその日のうちに解消するのです。

ビルツの作用で食物の榮養が完全吸收出來る上にホシ「ミクローゼ」が含むビタミンB.D.カルシウムその他の豐富な榮養原が體内に蓄積されます。併も、胎眠で毎日が新鮮なる力に充ちれますから、疲れを知らず思ひ切り働けるのは當然です。

一ケ月分・三六〇錠 一圓五〇錢　百十三日分・一三六〇錠 五圓　全國有名藥店にあり

★試藥進呈・十錢切手同封の上お申込の方に限り進呈す

東京・五反田　星製藥株式會社　振替東京二〇五二二番

醱母劑の上を行く・ビルツ劑　ホシ　ミクローゼ

●高級美容液「ノニイ」新荷着　臺北市榮町　臺日運動用品

好評の頭腦藥

爽かな頭になる　ノーシン頭

頭が痛い、重い、或は頭腦が疲れてボンヤリするからと、大切な銃後の職務を怠つてはいけません。こんな時こそ、スグとノーシンをのんで下さい。そして素早く明るい、清快な頭腦を取戾し、爽快な氣分で元氣に仕事を進め、一致協力銃後の御奉公に勵みませう。

★ノーシンは效果が速くて、安全！頭痛を速かに止めると同時に、腦髓とした頭腦の疲勞を恢復して、頭をハッキリさせる獨自の藥效を持つてゐます。而も常用すれば神經の榮養をよくし心臟を强補する隱れた效果がありますから、日々頭腦を酷使する現代人必需の頭腦藥として頗る好評です。

主效　頭痛・頭重　頭腦疲勞　腦貧血　めまひ・精神の變調　船車の醉

三十錢　五十錢　一圓　二圓　藥店にあり

發賣元　荒川長太郎合名會社

臺灣日日新報
日本夕刊共十二頁
發行兼編輯人 江口保作
臺北市榮町四丁目卅八番地
發行所 臺灣日日新報社

壯絶な殲滅戰を
江南の山野に展開

【南昌三十日發同盟】安徽西山部(南昌西方二十七粁)に據る敵第十九集團軍に對し二十七日夜半から行動を開始したわが岡部、知母、山本の各部隊は廿九日拂曉功にこれを包圍、壯絶な打擊を與へ更に逃走する敵を追つて敵の前線陣地田尾(南昌南東八粁)を突破江南の山野に壯絶な殲滅戰を展開してゐる

海鷲・昆明を猛爆
白晝最初の城內爆擊

【○○基地三十日發同盟】南支海軍航空部隊發表(卅日午後五時)海軍航空部隊の精鋭○○機は九月三十日雲南省昆明を空襲して敵軍事施設に猛爆を加へ、甚大なる被害と損害を與へたり、敵は我が空襲と見るや逸早く所在飛行機を四散せしめ、約十機の戰鬪機が我が爆擊隊に挑戰し來るも我方これを擊退し全機悠々基地に歸還せり

【○○基地三十日發同盟】我が海の荒鷲は深く進入、皇軍佛印進駐に恐慌狀態を呈しつゝある敵首都昆明に對し白晝最初の城內爆擊を決行した、既ち我が大編隊は午後二時過ぎ相次いで南方より昆明上空に進攻城內軍事施設に巨彈の雨を降らせて片ツ端からこれを爆碎し、昆明の人心を恐怖のどん底に追ひ込んだが、この日敵は全く戰意なく我が空襲を察知すると共に城外飛行場に在つた空軍の大部分を逸早く逃走せしめ、殘餘の戰鬪機數十機を以て遠方より申し分的挑戰を行つたのみで我各部隊は悠々之を一蹴昆明を完全に日の丸の翼下に制壓して全機朗らかに歸還した

陸軍側委員長交代
西原少將の後へ澄田少將

【東京三十日發同盟】大本營陸軍報道部發表(三十日午後五時)佛印監視團陸軍側委員長西原少將は今回陸軍少將澄田睞四郎と交代することとなれり

【東京三十日發同盟】澄田少將は群馬縣の出身本年五十一歲、陸士二十四期生、大正元年砲兵少尉に任官され同十年陸大卒業、昭和八年駐佛武官となり同十三年野砲重砲兵聯隊長、同十四年陸軍重砲兵學校幹事となり現職に在つた陸士、陸大とも恩賜軍刀組の秀才である

內政刷新は焦眉の急
近衞首相の挨拶要旨

【東京三十日發同盟】三十日の國家總動員審議會における近衞首相の挨拶要旨左の如し

歐洲大戰の進展に伴ひ急迫しおける國際狀勢は極めて深刻なる展相を呈するに至つた、この間に處して支那事變の完遂を計り東亞新秩序を確立し新しき世界秩序に基く我の世界平和完遂に邁進せんとするわが國との國是を遂行せんがためには不拔の決意と不撓の實行力とをもつて內外諸般の施策の根本的刷新を行はねばならぬ、之がため皇國は今般外交政策の劃期的轉換を斷行しドイツ及びイタリアの兩國と提携して世界新秩序の建設に邁進することとなつたが、これに伴ひ國內各般の政策についても徹底せる刷新施策を行ふことが更に焦眉の急務となつた、政府は一方官民協力の新體制の確立を計ると共に諸般の施策の整備、國家總動員體制の完備に努めつゝある、從つて今回の諮案は右の趣旨に基づきその實現に資せんとするものであつて何れも現下の時局に鑑み急速實施を要するものであり、その對象とする所相當多岐に亙り議員も亦多數に上るが何卒十分御審議あらんことを切望する

總動員審議會を再開

【東京三十日發同盟】三十日の總動員審議會は午後一時二十分開會

一、船員の使用等統制に關する勅令案要綱(諮問第三十七號)を上程村田遞相、山田遞信次官より提案理由の說明あり質疑なく原案通り可決、續いて

一、土地建物の價格統制に關する勅令案要綱(諮問第三十八號)を上程河田藏相代理、狹間局長より提案理由の說明あり質疑應答の後原案通り可決、最後に

一、銀行等に對する資金運用の命令に關する勅令案要綱(諮問第三十九號)を上程河田藏相、廣瀨大藏次官より提案理由の說明あり質疑應答あつて後これを原案通り可決散會

一日は六勅令案を可決して午後五時散會した、主なる質疑應答左の如し勅令第三十八號の審議

中村委員 土地建物評價委員會の構成如何
狹間局長 各地の稅務監督局長、稅務署長、勸業銀行の支店長、地主及び地方の有識者をもつて構成した
高田委員 宅地の價格は或る程度のものしか制限されず多くのものは制限外にある點に遺憾の所があるのではないか
關係については聞く所に依ると一般的に最高價格を設定する由である

組織構成を急ぐ
翼贊會中樞首腦部
各部長級の人選を協議

【東京三十日發同盟】大政翼贊會の發會式は遲くも十月十日までには舉行する方針で中樞首腦部は詮衡を急いでゐるが三十日も午後一時より首相官邸において有馬事務總長、後藤組織局長、風見法相、富田書記官長も加へて中央本部の組織構成の詮衡協議を行つたが中央本部の組織構成に關しては

一、總務局に總務、官傳、生活部、協力會議の四部を新たに置き各部を直轄し總務局に五部を置き政策局、

部は大政翼贊會內部の總務部を置くこと、企劃局に政策、經濟、文化、東亞の四部を置く、組織局に組織、青年訓練の外に各種團體との連絡に當るため總務部を新たに設け都合四部を置くこと

一、地方協力會議局の關係については一致を見、議會局の際設についても速かにこれを檢討の上總務の構想を仰ぐこととなつた

總務部長に
松前重義氏を起用と決定

【東京三十日發同盟】大政翼贊會總務局總務部長の人選に就ては有馬事務總長が一任となり從來中樞的統合力を有する人物も必要とする關係から卅日午後一時より首相官邸に有馬事務總長、風見法相等が招請の結果遞信省工務局調查課長松前重義氏を起用するに決し同氏に交涉の結果內諾を得たので一日の定例閣議に附議正式決定を見ることとなつた

松前氏略歷 大政翼贊會中央本部の總務部長に內定した松前重義氏は熊本縣出身本年四十歲の新鋭で大正十四年東北帝大工學部電氣工學科を卒業し直に遞信省に入り現在に至つた工學博士の肩書を持ち夙に技術の國家管理を唱へ技術者運動に盡瘁して來た

移動防止案を可決
雇入制限令との改正點

【東京三十日發同盟】三十日の總動員審議會に於て從業者の移動防止に關する勅令要綱案が可決されたが現行の從業者雇入制限令と比較して改正の主なる點を擧げると左の通り

一、制限の對象となる從業者の範圍を擴張したこと
(イ)現行制限令に依ると從業者は十六歲以上五十歲未滿の男子とあるのを十四歲以上六十歲未滿の男子と改めた
(ロ)從業者は引續き三ケ月以上就業してゐる者及び退職後六ケ月以內の者とあるを引續き一月以上就業してゐる者及び退職後一年以內の者と改めた
(ハ)從業者は仕上工、旋盤工、一定の職種に該當する者とあるのを軍需產業での他國策遂行上重要なる事業を營む工場、事業場に於て使用せられる職工、鑛夫の全部と改めた

一、引拔き行爲の防止のため現職にある指定從業者に對し個々同人の被傭者たることを勸誘することを禁止したこと
一、工場、事業場の事業主に對し他人を傭入れる場合その者が指定從業者なるや否やを確認すべき義務を課し又從業者に對し工場、事業場等に傭入れんとする場合その前歷その他の事項を事業主を經由して職業紹介所長に報告すべき義務を課したこと
一、勞務供給契約に基づき工場事業場に於て指定從業者を使用することを禁止したこと
一、職業紹介所長は勅令に違反して指定從業者を傭入れた事業主に對しその傭入れたる指定從業者を解雇すべきことを命じ得ることとしたこと

である斯くては前法案の趣旨が不公平となつて困る宅地の方も一般的に最高價格を設定されたい

河田商相代理星野企畫院總裁 宅地は農地に比して一般的基準が發見し難いこれを細かに當つて行くには多くの時間がかかりその間に値上りの傾向を生じ弊害ありと考へたから取敢へずこれを提出した第二段の方策として之が最高價格を設定すべく目下研究調查中である

中島委員 宅地建物のかかりを制限すると住宅問題に多くの問題が發生する住宅問題に關する政府の根本方策如何

熊谷厚生省社會局長 昨年以來勞務者の住宅の建設制限を實施してゐるが更に最近住宅對策委員會を開きその答申を得たこれ等をも參考として住宅緩和の計畫を實施してゐる大藏省の方へもこの豫算を提出した即ち資本金一億圓程度の住宅供給機關を作り一年內に六万戶を五ケ年三十万戶計畫を樹ててゐることの外借家組合を獎勵しこれに對して資材資金等の斡旋を極力やつてゐる各工場鑛山などの從業員のために會社に對し住宅設立案を成文化したい從來の如く住宅を自由に取拂はせることを止め又用途の轉換も制限禁止し空屋を極制使用するなどの命令も出したい

諮問第三十九號審議

中島委員 資金運用令は今日このの際これを實施公布することは金融界の現狀から見て適當と考へられる

河田藏相 本案の趣旨は銀行その他の關係者には相當徹底していて諒解してゐると思ふから公表しても差支へない、本法令の目的は資金の供給の抑制に非らず寧ろ適正なる運用を期することを眼目としてゐる、これに合致するやうに運用したい

中島委員 資金の回收を統制する必要を認めぬか

藏相 回收についてだ政府は十分の注意を拂ひ監督機に依り無分別なことのないやうに注意してゐるが强權をもつてこれを行ふことはいけない

松村委員 本令を圓滿に施行するには大藏省の監督が必要であるわが國の金融機關は舊式であるためこれ等を良く導くためには陣容を建直し又大藏省も强化しなければならぬと思ふが如何

藏相 金融機關の改善についてはならぬと思ふ、大藏省の陣容については十分檢討をして考へ直さなければ、これを强化したい方針であるが早急に行つても效果は薄い、然し十分努力する

中村委員 銀行合同の方針如何、又銀行のみでなく一般企業合同について現行總動員法をもつて十分と心得るか

松隈銀行局長 銀行合同の方針は從來と異らない

小畑企畫院次長 今までの企業合同は營利本位であつたが新體制下にあつては會社の都合のみによつてなされるものではなくて國家の目的の下になされるものであるから國家目的のために一般企業合同を强制する必要が生ずる、然しながら現行總動員法では不十分であるから企畫院においては全面的に見直すべく攻究中である

國民經濟生活の新體制を確立
全國經濟保安課長會議

【東京三十日發同盟】內務省經濟保安局では國民生活を蝕む闇取引の徹底的掃滅から更に進んで國民經濟生活の新體制を確立すべく三日全國の經濟保安課長を內務省に招集して會議を開催する、當日は公益優先の新體制下に於て法網を潜つて私腹を肥す者は國家の敵であるから之を斷乎として絕滅し國民生活の脅威を一掃するやう更めて取締り强化を指示すると共に新米穀年度對策、木炭需給對策、七・七禁令實施後の違反に關する取締の基本方針、價格統制令の切符等に就き警視廳經濟保安課長から指示を行ふ事になつて居る、新米穀年度對策としては前年度の米穀需給狀況に鑑み農林省の國家管理案に基き供米促進に協力し、木炭の需給調整に就ては十三大都市を目標に約二億貫の買上を農林省で計畫して居るので產地に於ても割當供出の確保、切符制度實施では消費規正と手持品の隱匿防止等に就き嚴重な取締を勵行する、價格統制令の違反に就ては地代家賃統制令、九・一八ストップ令の順問委員等が總動員審議會で決定を見るので之に基き取締指示が發せられ新體制に即した國民生活の確保が講ぜられる筈である

伊軍に有利
ケニヤ國境方面伊英戰

【ローマ二十九日發本社特電】伊軍司令部二十九日の發表に依るとアフリカ戰線に於ては二十八日ケニア國境方面で伊、英兩國軍間に衝突があり形勢は伊軍に有利で英軍は多數の死傷者を殘し敗退した又同方面で兩軍間に活潑な空襲の應酬が行はれ、兩軍は各所を爆擊した

久原氏に參議就任交涉

【東京三十日發同盟】近衞首相は三十日午後首相官邸に久原房之助氏の來邸を求め內閣參議に就任方を交涉、久原氏は考慮の上回答をなす旨確答して辭去した

中島氏受諾

【東京三十日發同盟】中島知久平氏は三十日內閣參議就任の交涉を受諾した

新體制建設準備會解散

【東京三十日發同盟】政友會中島派が解黨後結成した新體制建設準備會の解散協議會は三十日午後二時から永田町の永平クラブにおいて開會、中島會長以下所屬代議士並びに元代議士出席し東鄕實氏より新體制組織準備も一應整ひ本會組織の目的は達成されたので本日限り解散することにしたい旨諮り異議なく可決、中島會長より最後の挨拶あつて散會した

移動防止の核心
總動員審議會の質問應答

【東京三十日發同盟】三十日の第十三回國家總動員審議會に於ける諮問第三十五號從業者の移動防止に關する勅令案要綱についての質疑應答中主なるもの左の如し

後藤文夫委員 必要なる從業者の移動が制限されるやうなことはないか

兒玉厚生次官 職業紹介所長の許可を得れば移動出來ることになつてゐる

中島彌團次委員 本令施行について特殊な制限を考へてゐるか

兒玉次官 目下勞働局で制限を考究中である

淺沼稻次郎委員 移動の原因は從業者が利益の多い方に移ること又工場主が自己の利益を圖るため引拔きをやると云ふ二つの場合があるがこの兩者の精神を根本的に矯め直す必要がある、最近產業報國運動も喧しく云はれてゐるがその中央組織は何時出來るか、又大政翼贊會と產業報國運動とは如何なる關係となるか

兒玉次官 產業報國運動の中央組織は極めて近き將來に具體化されるので本勅令の運用に當つてはこれに依る所が多いと期待して居る

小畑企畫院次長 大政翼贊會が出來ればその組織局に於て既設の團體との連絡を圖り利用出來るものはその儘の形で取入れて働いて貰ひその他の團體は廢統合解消する

何れも原案通り可決

【東京三十日發同盟】三十日の國家總動員審議會は一日の諮問第三十四號國民徵用令改正及び國民職業能力申告令中改正に關する勅令案要綱を上程、金光厚相並に兒玉厚生次官より提案理由の說明あつて後近衞首相より附議の點陳述あり、次で諮問第三十四號の審議に入り質疑應答なく原案通り可決

一、諮問第三十五號 從業者の移動防止に關する勅令案要綱

產報中央本部設立
總裁金光拓相以下首腦部決定

【東京三十日發同盟】勞資關係の調整の見地より出發した產業報國運動は昨年四月以來全國的に展開を見せて來たが產業報國運動の中央組織として中央本部の設置を急いでゐたが、產報運動を中心とする新體制の一翼として推進せられねばならないので厚生省では同運動の新體制下に於ける飛躍的發展を計るため產業報國中央本部(假稱)の設立を企圖、首腦部の人選中の所三十日產業報國中央本部總裁に金光拓相、同會長に平生釟三郎氏、同理事長に湯澤三千男氏を夫々內定したので更に新體制に卽應した產業報國中央本部の役員の陣容をきめた、新體制下における產報運動は國內外の情勢に卽應した新體制の運動のスタートを切ることとなつた

國民徵用令改正要點
人員の完璧を期す

【東京三十日發同盟】國民徵用令は昨年七月から施行されたが今回國家總動員上の必要から海軍關係徵用者についても勞務上の國家化を圖るため現行制度を解消して人的動員の完璧を期することとなつた、改正の要點は左の通り

一、現行の國民徵用令に於てこれを徵用したのを改め從事者以外の者も徵用し得ることとしたこと
二、國家の行ふ總動員業務のみならず工場、事業場管理令に依り政府の管理する工場、事業場に於ても徵用し得ることとしたこと
三、前二項の改正に伴ひ總動員業務を行ふ管理工場の事業主が徵用に依り人員の配置を必要とする時は厚生大臣にこれを申請すべきこととしたこと

代表派遣を拒否
全印度回教徒聯盟が

【ボンベイ二十九日發同盟】リンリスゴウ印度總督は曩に全印度回教徒聯盟に對し(電文不明)委員會に代表派遣方を要請してゐたが二十九日回教徒聯盟委員會は右要請を拒否し得ざる旨の決議を滿場一致採擇したが拒絕の理由は總督が僅二名の代表派遣方を要求し來つたためでこのことは必ずしも回教徒聯盟の戰爭協力拒否を意味するものではないと見られてゐる

資金運用令要綱
廣瀨大藏次官立法趣旨を語る

【東京卅日發同盟】銀行等資金運用令要綱に於ける一般金融機關に對する資金運用指定に就ては損失補償を伴はざるに鑑み銀行に對する命令に就ては共補償の規定が設けられ立法上不均衡の感があるので卅日の總動員審議會に於ても此點に關し質疑があつたが右に就し廣瀨大藏次官は次の如くその立法趣旨を明かにした

銀行に對する指資命令は銀行の資金運用狀況如何に拘らず政府が總動員上必要と認めた生產擴充方面への融資を命令するものでありその結果損失を生じた時には當然補償が認められることとなるが一般金融機關に對する資金運用方法の指定は金融機關の新規に增加せる資金中の一部についての運用を指定するものでありその運用指定は國債、政府保證債及び預金部への預入れの三種に限定され當該金融機關の資金構成內容により金融機關の資金運用計畫の適正範圍內で取纏りを考慮して指定するから實際上金融機關が損失を蒙る如きことは起らない

日本海員組合發展的解消

【神戶三十日發同盟】全國に十二萬五千の組合員を擁する日本海員組合では新體制に順應して發展的解消を決定したが、三十日午後一時から神戶市海岸通りの同組合本部で臨時總會を開催、組合長楢崎猪太郎氏以下十八支部代表六百餘名出席、新體制に卽應して一死以て奉公する海運報國團に參加するため同組合の發展的解消を正式決定、次いで宣言を發表後解散式を行ひ同三時散會した

同組合は大正十年五月創立以來十三年間我國海運界發展の一支柱として大きな足跡を殘し特に海員組合と共に勞資協調の模範的團體としての役割を果したものである、尙同組合の所有財產約百五十万圓はその儘新設される海運報國團に引繼がれる事になつて居る

農業災害保險に冷害も實施

【東京三十日發同盟】農業災害保險及び共濟制度の審議會第四回總會は三十日午後首相官邸に開催、石黑會長以下各委員出席、冷害共濟施設案に關し協議を行つた結果林大臣に答申することとなつた、右は從來冷害救濟制度は農業、風水害、病蟲害にのみ適用された共濟制度の保險から冷害のみ除外されて來たのを今回冷害の共濟施設として冷害共濟施設法の規定に依る勅令を公布明年度より實施する事となつた、尙右に要する經費として約五十萬圓の明年度豫算に計上の筈である

人事

▲井田大阪府氏(東羽特輯)廿九日來臺(鐵道ホテル)
▲櫻井齊氏(臺灣電氣信用組合長)三十日來北(鐵道ホテル)
▲神田德氏(理化學研究所專務)二十九日南部より歸北(日之丸館)
▲平安美昌氏(正金銀行海口支店長)廿九日來北(日之丸館)
▲外山省吾氏(高雄酒精專務)二十九日來北(日之丸館)
▲草野耕造氏(旭電化技師長)二十九日來北(日之丸館)
▲梁龍卒氏(臺灣紡績取締役)二十九日來北(日之丸館)

三國同盟の波紋
米政府內に意見對立說

【ワシントン二十九日發特電】日獨伊三國同盟の成立は米政界に異常な波紋を捲き起し米政府內に於ける強硬派と穩健派の間に意見の對立を生じ窮地に追詰められてゐる模樣が窺はれる、二十八日クリーヴランドで行はれたウエルズ國務次官の演說は各方面の注目を惹き一部新聞は對日同盟の中心たる米國の態度を表明したものと云はれてゐるが一方他の方面では鮮明な態度の表明を避けたものであると見てゐる、右演說の內容を仔細に檢討すると米國の外交政策の主眼は依然不變であり日米間に於て事態が發生したが紛爭に依つて平和的に解決出來ぬ問題は一つもないと述べた點は米國が平和的方法による日米間の紛爭の解決を希望してゐることを示すものと見られ、今次日獨伊三國同盟の成立に依つて米國は兩洋に於ける防備を强化し各方面の援助の强化について明示を避けた點はハル國務長官との間の意見の相違を示すものと見られる、然し何れにせよウエルズ次官の演說が國務省の意思を表明したものとされた點は當然であり、見方に依つては日獨伊三國同盟の成立がハル長官一派の所謂強硬派に些かブレーキをかけたものと言ひ得る、ウエルズ次官等の自重派が勢力を回復しつゝある點にも注目される

三國同盟の餘波
赤軍モロトフ政策に不滿

【ロンドン二十九日發本社特電】ベルグラードからの情報に依るとバルカンに於ける獨伊兩國の一部でモロトフ外人民委員の獨伊との連繫に反對の聲が高まりつゝありその外交政策に不滿を抱く赤軍部內の一派はモロトフ外人民委員の辭任を要求しつゝあり、新なる事態の展開を見るものと言はれてゐる、三國同盟の成立を機にモロトフ派は前から日本と獨伊兩國間の同盟を阻止すべく努力して來たがそれが結局失敗に終り、その結果赤軍部內に於てはモロトフ政策に對する不滿が高まり反モロトフ運動が行はれる形勢にありと言はれてゐる

バルカン新體制
三國同盟成立の衝動で

【ローマ二十九日發本社特電】ベルグラード來電に依ると同地の政界では日獨伊三國同盟の成立がバルカン諸國に多大の衝動を與へたことは否定し得ないとし伊國、英國から政治經濟的援助を受けてゐたギリシヤへの影響は最も甚大なるものがあり同國の外交政策は大轉換の餘儀なきに至つたと傳へられる、伊、希國境方面にはアルバニアの軍隊を中心として駐屯してゐる、伊國は最近特にギリシヤに對して强硬な態度を示すと共に希臘の港灣の占據も考へられ、これに對してイタリアとの間に交涉を開始するとイタリア當局は言明して居り、ギリシヤは伊國との關係に於て最も微妙な立場に立たされてゐる、又ルーマニアに於ても三國同盟の成立と共にブルガリア等と並んで交涉を行ふ動向であると傳へられ、同國の親伊化しつゝある模樣である

小川鐵相の秘書官內定

【東京三十日發同盟】小川鐵相の秘書官には高山金一氏が內定、一兩日中に發令される筈

外務省第六次異動

【東京三十日發同盟】松岡外相の外交刷新を目標とする外務人事異動は既に第五次迄行はれ駐獨、駐伊、駐ソ、駐米、駐英、ブラジル各大使以下の大部分の決定を見たが更に第六次異動の決定は左の如く內定し一日の定例閣議に附議正式決定の上發令される

上海總領事 三浦義秋
駐メキシコ公使へ 田尻愛義
滿洲國外務局長 蘆田均
駐滿大使館參事官へ 大橋忠一氏の後任には大使館參事官に決定した
歐洲局長へ 田尻愛義氏が就任する模樣で同氏は三十日附をもつて歸朝することと見られる

大使館參事官(滿洲)三浦武美
依願免本官 大使館參事官(滿洲)三浦武美
て左の如く依願免官となつた

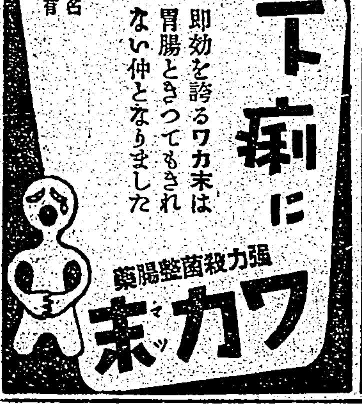

社説
防空と訓練上の創意、考案
本日より五日間、全國一齊

一

今一日は、恰も國勢調査の當日にあたる外、興亞奉公日であり、米穀北業面の抑制取締方針が島内に於て實施を見る日であり、更に全國一齊に試みる非常時局下に於ける防空訓練の第一日目に當つて居り、國民としては緊張の上にも一段と緊張を要することと多言を要さない。

二

この訓練や施設をしてゆく上に一番大切な心得は、これ等が凡て國のため、人の爲め其身のためであるといふ事を明確に理解することである。

三

これを要するに、今次の全國一齊に行はれる防空訓練に於ては、先づ國民が現下の國際非常時局の重大さを十分に認識し……

大東亞の資源を探る ④
中支の豊饒農産資源

絶對優位の米

揚子江の流域する中支那は農産物極めて豊饒であり、しかも北支、満洲と異つて水田農業を大宗とし、米を筆頭に棉花、大豆、甘藷、小麥、大麥、玉蜀黍、胡麻、落花生等が多量に生産される。……

桐油、蠶糸、棉、茶

開發を待つ鑛物

上陸作戰遲延は戰局に影響なし
獨英戰の勝敗既に明瞭

【ベルリン二十九日發同盟】……

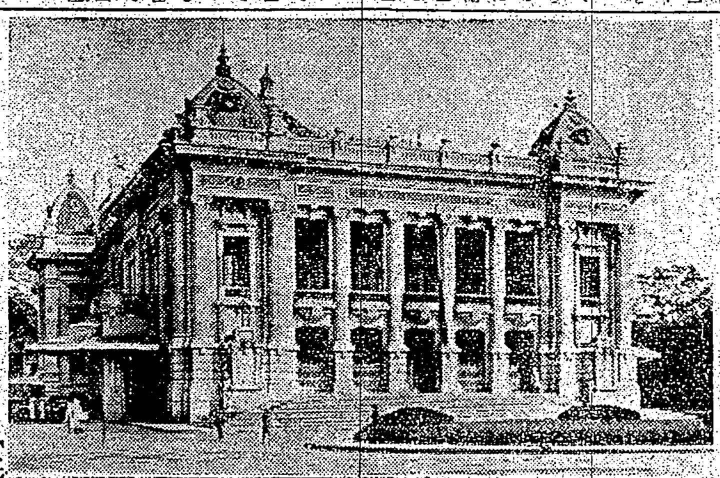

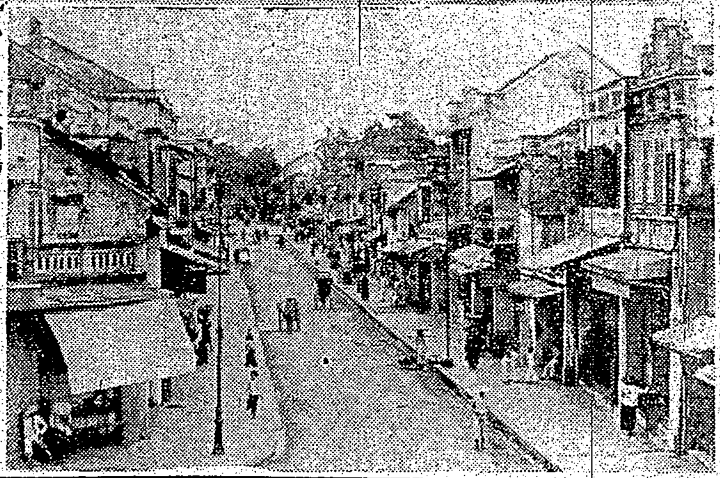

佛領印度支那畫報【上】ハノイ市立劇場【下】ハノイの安南人街ケース通り

蠢動・共産新四軍の正體（一）
大陸を徘徊する赤魔

大陸を徘徊する赤魔新四軍……

新四軍の編成

協力奉公を切望
地方自治制施行二十周年記念日　總務長官談

本島地方行政に一新紀元を劃すべき地方自治制度が施行せられましてから茲に二十周年を迎へました……

天津佛租界電話局
接收交渉圓滿に妥結
共同聲明

【天津三十日發同盟】……

日獨伊三國同盟を粵東で祝賀

【廣東三十日發同盟】……

牝馬の登錄制

【東京三十日發同盟】……

翼賛會中樞人事最後の協議

【東京三十日發同盟】……

行旅死亡人取扱公告
昭和十五年九月卅日　蘆竹庄役場

大阪商船　出帆
大連汽船　出帆
辰馬汽船　出帆
東亞海運　出帆
日本郵船　出帆

有價證券問屋
はまや株式店
台北・京町四　電話二四二〇七・二六八八番

青年團に竹腰の國防服

デルビーは慢性胃腸藥

關屋小兒科醫院　台北市京町・電話　外來三六七二番　病室四四四六番　院長醫學博士 關屋重德　副院長醫學博士 髙橋一松　醫員 髙本清壽　女醫 齊藤富子

耳鼻科・咽喉科　蔵田醫院　（病室完備）　醫學博士 蔵田恒人

齒科　小林齒科醫院　台北市京町三丁目　醫學博士 小林靜夫

耳鼻科・咽喉科　久保醫院　台北市建成小學校前通り　電話六九五六番

石井小兒科醫院　醫學博士 石井義男

外科・肛門病科　菅沼醫院
外科・肛門病科・X線科　菅野醫院　醫學博士 菅野宗夫
外科・皮膚科・泌尿器科・X線科　一番ヶ瀬醫院
小兒科　武藤醫院
大磯小兒科內科病院　兒玉町三丁目　醫學博士 大磯友明
眼科　塚原眼科醫院
產科・婦人科　鶴田醫院
小兒科　松山醫院　醫學博士 松山愉
眼科　牟田口醫院　醫學博士 牟田口義勝
皮膚科・泌尿器科・性病科　三鼎丸醫院
產科・婦人科　福田醫院　醫學博士 福田義雄
耳鼻科・咽喉科　天野醫院
內科・小兒科　天野醫院　醫學博士 天野一男
齒科　青木齒科醫院
內科　秋山內科醫院　秋山爲夫
口腔外科　平川齒科醫院　臺北市表町華南銀行前　平川渡
皮膚科・泌尿器科・性病科　千本醫院　醫學博士 千本信次
小兒科　信生堂醫院

體力釜
外米もお美味しく召上れる
臺灣一手販賣特約店募集（全島に一名限り）
東京市芝區三田南寺町八番地　興亞體力釜會

毛根に活を入れるビタミンF配劑の
メデカ

齒痛に頭痛は「ガオガン」に限る

どんな重いぜんそくも早く樂々と
皇漢藥ひさかた
久能藥房

七・七禁令の限度を更に引下

製造抑制奢侈品追加も近く指令

【東京發】商工省では今回七・七禁令による奢侈品の販賣禁止を一部實用品に近いものおよび小賣ストック品に限つて緩和し販賣許可期限を一ヶ年延長することに決定したが、奢侈品抑制の趣旨はあくまで徹底するため近く奢侈品の品目追加および限界價格の引下げを行ふ方針を明示、二十七日地方長官に對して左の通り奢侈品に近い商品の製造抑制方針を通達した

一、奢侈品として近く陶磁器、漆器その他の品目が追加指定せられる豫定であるから一般に高級品の製造を抑制(自制)するやう業者を指導されたし

一、七・七禁令による奢侈品限界價格等も相當引下げられるから限界價格に近い高級品の製造を抑制するやう業者を指導されたし

販賣緩和の品々

主として小賣の在庫品に

七・七禁令による販賣禁止の緩和は纖維品については既報のごとく實用品の認定を與へて十月七日より約一年間(昭和十六年八月三十一日まで)販賣許可をなすこととなつたが、纖維製品以外の銀、白金、寶石、象牙、べつ甲、皮革、鏡器品、金製品、ゴム用材、毛皮品などの製造制限規則によつて製造制限されてゐる品物に對しても十月七日以後約一年間(昭和十六年九月三十日まで)左記標準により販賣を許可されることに決定、近く次官通牒をもつて實施することとなつた

◇他の法令による禁制品の販賣許可標準(販賣許可事務は地方長官に一任する)

一、小賣業者の最高品のみについて販賣許可を與へる、小賣業者は販賣許可申請を地方長官に提出するとともに許可ありたる日の手持數量、自己の販賣數量を警察署を通じて地方長官に屆出ること

一、小賣販賣許可品には特殊マークを省略し得ること

一、小賣業者の範圍は百貨店を含むが生産、卸、小賣兼業者は含まない

一、生産者、卸業者の在庫品については在庫品が脫法行爲による製品(闇製品)なるや否やを檢討して販賣許可を與へるが、小賣ストックと睨み合せて大體小賣ストックを賣りつくしたところに許可する、許可品には證紙を貼付する

一、小賣、卸商、卸業ともに販賣價格は奢侈品限界價格、公定價格、協定價格、丸停價格を超えて販賣出來ないこととする

一、他の法令による製造許可は今後一段と嚴重にし、製造許可品なることを明示する

國内鐵鋼業の自主確立へ

アメリカの屑鐵禁輸への對策

【大阪發】アメリカ政府の屑鐵禁輸實施の發表に對し我が國鐵鋼業界では十分豫期してゐたことゝて之れを機會として東亞共榮圏内における自主的鐵鋼業の確立に邁進すべく決意を固めてゐる、即ち日本製鐵では二十七日午前緊急重役會を開くとともに池澤常務は商工當局と屑鐵の應急對策につき協議するが、一方鐵鋼聯合會では午後一時より聯合會館において常務委員會を開き、かねて樹立してゐた對策を具體化すべく協議を行つた、而して自主的鐵鋼業確立の方策は

一、平爐主義生産方法を強化し、從來多く海外屑鐵を使用してゐる低能率の單純平爐業者の設備による操業に短度の制限を加へるとともに、特殊鋼精錬用屑鐵についてもある程度の整理を行ひ屑鐵の合理的使用を實施する

一、國内屑鐵の回收を更に積極化する

一、鋼材などの民需方面に對する供給を更に制限し平爐主義の徹底をはかる

一、日滿における鐵鑛石資源の開發、特に茂山鐵鑛その他の貧鑛の洗鑛および貧鑛處理設備の擴充をはかる

一、南洋および支那大陸からの鐵鑛石の輸入増加をはかる

などである、而して本年度既に契約せるアメリカ屑鐵のうち未積出分が若干あるが、輸出禁止猶豫の十五日までに輸出し終了すべく緊急の手當を急ぐこととなつた、而して右の如く自主的鐵鋼業確立方策に加へ、今後は更に鐵鋼一貫作業の確立に向つて邁進し遠からず自主的鐵鋼業の完成を見るものと期待されてゐる

中華經濟使節團入京　東亞經濟懇談會の招聘で戰時下日本の實情を視察する第一回訪日中華經濟使節團は九月廿四日午前九時四十分東京驛着にて入京した(寫眞は東京驛着の一行)

預金部資金二億圓を放出

【東京二十八日發同盟】最近の金融情勢にはその基調に幾分資金逼迫の傾向なしとせず從つて大藏當局においても日銀當局とも緊々連絡を保ちその動向に深甚の注意を拂つて來たが二十七日河田藏相は差當つての措置として先づ預金部資金二億圓を興銀を通じ短期資金並に社債前貸資金として放出するとともに日銀においても臨時必要に應じて金融機關の貸出資金放出の斡旋を進めてゐる旨を明かにした、而してこれ等の點については特に二十八日日銀において開催される全國金融協議會席上において藏相も臨席し市中銀行一般の適切なる協力を求める筈である

蔗作の颱風被害

産糖千六百萬擔程度か

南洋ヤツプ島の北方より西北西に進行し三十日朝本島南端附近を通過した中心七百二十ミリの猛烈なる颱風の爲め二十九日夜來全島一般に暴風雨となり三十日拂曉は北部方面殊に風雨猛烈を極め最大風速三十二米に達し雨量も相當多かつた模樣である、南部方面は嘉義以南電信電話不通の爲め詳細不明なるも颱風中心に近い爲に風力は強くなかつた模樣で却つて颱風中心に遠い北部地方の風雨が案外烈しかつたことは普通の颱風襲來と異なり大陸方面に七百七十ミリの高氣壓が押出し來り颱風中心との氣壓傾斜五十ミリに及び北部は強風に季節風が加はつた爲めである、北部としては七月七日の暴風雨と八月三十日の暴風雨に次いで今度は三回目で甘蔗の如きは既に前二回の暴風雨で倒れるものは倒れ、折れるものは折れた恰好であるから今度は前回ほどの被害はないが八月三十日の颱風で漸く回復に向つたところに又復颱風に襲はれたわけであるから甘蔗の作況にとつて多少の……

空地を利用せよ！東京市内にも棉畑……空閑地の利用、資源増産の目的から淀橋婦人會中野分會では區内の空地三千坪を開墾して棉の栽培に着手してゐたが、全員の奉仕が實を結び昨今では棉の棉が畑一ぱいにはじけて百匁貫の收穫が豫想されてゐる(?)(寫眞は(上)棉つみ風景(下)棉の山)

信託預金も國債投資へ

金利引下と共に實施

信託懇談會開催

信託協會では三十日午前十時より協和會館に信託業者を集め懇談會を開催し財務局より賀屋金融課長、林事務官以下係官出席、業者側よりは大東、昭和、東亞、高砂、東洋、安田、興亞、大同の各信託會社の代表者參集し戰時國策への積極的協力に付き金融課長より種々訓示する處あり意見交換の結果

一、低金利政策に順應し信託預金の金利を一率に三分九厘以下に引下げること

二、國債消化に協力する爲信託預金總額の五%以上を國債に投資すること

の二項を指示したが各社共之に異議なく即日實施することとなり一時半散會した

經濟新體制の方向【下】

貿易は自由性を離脱

田が殖え畑は減る

島内耕地、農業戶數と共に增加

前年末現在　總督府調査

耕地面積

南方經濟視察團

產業別代表を派遣計畫

起債市場對策

全國金融協議會開く

農業戶口

砂糖輸出組合に付協議

臺灣茶　八月迄の檢査成績

下旬貿易

再び入超へ

臺　畜產總會　矢野氏專務就任

物資需給調整の一貫的統制強化

總督府が地方廳と會議

大阪延長で船腹問題も解消

內外商況(三十日)

株式　依然軟調　長期休會

兜町前場況

兜町後場況

東京短期後場

大阪短期後場

島內現株相場

臺北組合銀行週報

東京市中コール

日銀帳尻

上海爲替

財界株界

世紀の除夜（1）

北村小松作 都竹伸一畫

歸國した女（一）

——九月の空を眺く。すると、何ごととなしに海の色も、空の色も、夏の盛りの時とは少しづつ變り始めるのが感じられる。

水平線の明るさも、夏の時には白熱のまばゆさを感じさせるのだが、今は、それが透明なガラスの様に清澄な印象を眺むもの心に印せずにはおかない。

群衆の行列——少しづつ動いてゆく人の行列も、又一つ夏を送るのだ、といふ見送りの行列の様だ。

その澄んだ空と、青い海の間から、アメリカ航路の淺間丸が、靜かに、靜かに、横濱の港内にはいつて來る。

「……なかなか近づいて來ないもんだね。あんなに大きく見えてるながら……」

波止場に群がつてゐる出迎への群集にまぢつて、ぢつと近づいて來る巨船の方を眺めてゐた、どことなく品のある老婦人が、つれの若い、聰明さうな娘をふりかへつて、さゝやいた。

「……お母様、氣がせいてゐるつしやるからよ。もうぢきに着きますわ……」

娘は、この夏、海水浴でさんざん灼けたのであらう、小麥色の顔から白い齒を見せながら答へた。

「さうかしらね。……でも、美佐子は何事もなく歸つて來たのだらうけど……」

「お母様、何へんそれおつしやるの？大丈夫よ。お姉様は、あたしなんかよりうんと聰明なんですもの。……お母様だったら、本當に心配性ね……お姉様が、向ふへいらつしやる時だけ、心配なさるのかと思つたら、歸つていらつしやる時まで心配なさるんですもの……」

娘は又、クックツと笑ひながら母の方にとんだ事をいふのだ。

「老眼鏡を持つてくればよかつたね……あたしは、美佐子を迎へる時もさう思つてゐて、又忘れてしまひましたよ。……出迎へに出る時はきつと老眼鏡をもつて來るんだと、あの時迄思つてゐてね……やつぱり年をとつてしまつたのね……すつかり忘れてゐましたよ」

「あんた車……」

娘は又笑つた。

「もう見えますわ……お母様、ほら……一番上の甲板の、づつと左の方……白いコートを着て、あれお姉様よ……たしかに……」

「……私には見えませんよ。若い人は違い方が見える筈なんだけど……」

老婦人は、首をのばして見たが、ぐつと近づいた巨船のプロムナード・デッキには澤山の人が群がつてゐるのだけ見えて、その中のどれが、今、自分が待ちうけてゐる娘の姿なのか見分ける事が出來ない。

「……あーら杉子さん……ア……小母様も……あたし、もうおくれちやつたのかと思つてかけ出して來ましたのよ……間に合つてよかつたわ……」

群衆をかきわける様にして、二人の姿を見つけてかけよつて來た若い婦人が聲をかけた。

「おや、町子さん。わざわざいらして下さいましたの。どうも。」

「だつて、美佐子さんつたら、お遠いところをほんとに……」

町子と呼ばれた婦人も、こんな事を言つて笑ふのだ。

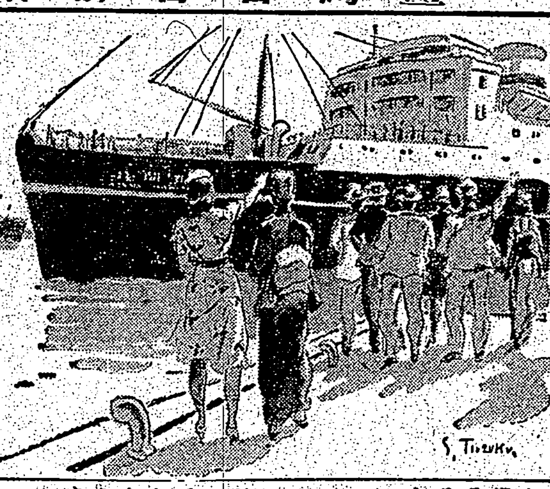

滿洲點描【上】

淺見淵

同善堂

奉天城内の滿人街には滿人の百貨店が幾つか軒を並べてゐる。いづれも西洋建てで外觀は堂々たるもので、歐羅巴の華やかなりし頃を物語つてゐる。が、一歩その中に這入ると、いづれの百貨店もいまは殆ど商品は日本品ばかりで、とくに若い人達の……

奉天城内の滿人街の中心地らしく、見えるのは相當な滿人の姿ばかりである。どの家もシンとして、中庭には桃色の花を植けた石榴の鉢が置かれてゐる。時代とか、國家とか、政體とかを超越して、どこかに居を隱して我不關焉と悠々たる生活を營んでゐる。さういふ漢民族特有の頽廢的な生活氣分がそこはかとなく漂つてゐるのである。その現代離れした感じが、激しいエキゾテイシズムを僕のこころに……

ところで同善堂である。これは孤子收容所である。奉天城外の支那人街の奥に、日清戰爭の時戰死した支那の一將軍が創立したものだといふ。道路に面してセメント造りの一チ型の救生門と稱する門があるが、そのうちに、赤ん坊を一人容れるぐらゐのブリキを張つた窪みが出來てゐる。その中に赤ん坊を捨てると、その窪みでベルが鳴り響き、中から人が出て來て拾ひ上げ成年に達するまで育て上げるとのことである。

同善堂を僕が訪れたのは昔の日であつたが、前の日に漢民族の現實主義に就いて僕に説かれて、いとの兩極端の性格に向かひ……

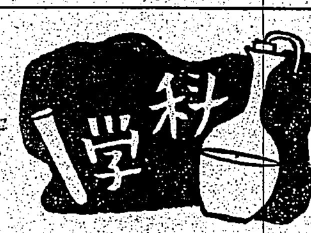

猩々蠅の大量頒布

遺傳學の研究資料として

カーネギー・インステイチユーションの猩々蠅研究所では紐育州コールド・スプリング・ハーバーで飼育してゐる實驗遺傳學の生きた材料ショウジョウバへの大繁化をめざして、全米からの申込を募り、希望に應じて必要數の頒布をする計畫を發表した。

右について同研究所のデメレック博士が述べるところによると、研究所の八へのストックは大規模のもので申込者に不便をさせる懼れは全然ないといつてゐる。なかなか高價な科學を普及するには……

ショウジョウバへを郵送するには一ペイントの牛乳壜一本あれば、中にガラスの小瓶に入れ一新しい食物はタツプリ封入されるから、その點は心配ないとのことである。

小鳥より大きい蝶

【ロンドン發同盟】昆蟲にも色々大きいのがある。例へば有名なアフリカのゴリアテ（巨人）甲蟲は長さ四吋、幅二吋だが、ザ・エネス、エラのダイナステス・ヘルクレスとなると、長さは六吋四分の一、まづ鳥かと思へば想像がつく……

白頭巾の印度元帥

祭り上げられたガンヂー翁

印度の國民議會がガンヂー翁を元帥になつた。今後、全印度の民衆は彼をセネラリツシモ・ガンヂーと呼ばなければならない。ガンヂー元帥は斯くて國民會議派を率いて非暴力主義の旗幟を押し立てて時の英國に挑ましめたのであらう、いはばガンヂー翁は一手に英本國と闘ひ、一手に獨立を企みながら立上つた譯である……

白頭巾の新元帥を祭りあげて、印度は如何なる戰ひを見せようといふのか。

×

……

國防計畫に化學者を動員

米國・爆藥の專門家を探す

ヨーロッパの戰爭に鑑みてアメリカが國防計畫の化學者不足のため……

ズルフオン劑の服用

一日一囘は診察の要あり

化學療法劑ズルフアニラミドその他の類似藥を服用すべきか否かについては醫家の間に非常な意見の相違があり……

機雷陣の威容

獨軍が誇る

ドイツ軍は機雷の敷設を前にして、イギリス本土の攻擊に……

科學知識

★…ドイツでは工場の勞力を節約し……

★…イベツへの寄命は……

★…サウス・ダコタ州農業試驗所では……

鳥類の潛水王

【ニューヨーク發同盟】……

アルゼリーの追想（素描） 鳥海青兒

雜誌紹介

▲改造（十一月號）アジア民族の史的發展と大東亞共榮圈への省察……

▲文藝（十一月號）……

獨逸ベルツ博士の有名な處方
病毒菌を排除する
血液を淨化し
ベルツ丸
動脈硬化症高血壓
頭重耳鳴便秘の人
吹出物ニキビの人
リウマチ不眠の人
病毒胎毒に惱む人
神經衰弱氣味の人
遺傳や腦病毒の人
血液に毒素ある人
本舖 東京市日本橋區濱町三ノ三 鈴木日本製藥社

ル病 根切スル事無料デ數 堂

養鷄之日本 日本一の指導雜誌 養鷄之日本社

種兎分譲 蓬萊園種兎場

新發賣 特許 文化燈 萬歲ランプ 柴田商店

全國學童 橿原神宮奉獻・書方入選發表

橿原神宮外苑に建設される健康報國の碑

光輝ある紀元二千六百年の祈秋を迎へ、我社亦創業五十周年に際會いたしますので、之が奉祝の微意を表したいと思ひまして、興亞日本の將來を擔ふべき學童の健康強化を強調すべく、嚢に全國學童から「健康報國」に因む書き方を募集しました處、江湖の熱誠な御贊同を給はり、應募者實に百十八萬四千九百六十六名に達しました。是れ偏に教職員各位並に學童父兄、其他御關係各位の一方ならぬ御協力の賜でありまして、洵に感謝に堪へません。

規定に從ひ、全作品を審査委員長文部省普通學務局長中野吉教先生臨席の下に、審査委員「國定書方手本」筆者鈴木翠軒先生、高塚竹堂先生比田井小琴先生を煩はしまして、愼重審議の結果、茲に全國選拔賞授賞者を發表するの運びと相成りました。

右代表作品は今秋十一月、吉日をトして恭しく橿原神宮に奉獻、全國壹千三百萬學童の健康を祈願し、更に全應募者の奉獻記章と共に健康報國の塔内に納め、全國學童の赤心を永世に記念し、併せて邦家無窮の弥榮を祈る次第であります。

而して健康報國の題字は本會名譽會長伯爵清浦奎吾閣下の染筆に成るものであつて、斯道の權威者たる閣下の御執筆を辱うしました事は本會の赤光榮と存ずる所でございます。

茲に入選發表に當り右の次第を併せ御報告申上げます。

昭和十五年十月

全國學童「健康報國書方」奉獻會

會長 ライオン齒磨本舖 株式會社小林商店社長 小林喜

天賞 全國選拔賞 七名

地賞 全國選拔賞 十四名

人賞 全國選拔賞 廿一名

佳作 全國選拔賞 卅五名

◇府縣優秀賞及び學校賞は府縣學校長宛御送附する入賞者名簿によつて御承知下さい。向ほ賞狀及び記念品は學校宛御送附致しますが、整理の都合上、約一ケ月後になる豫定ですから、何卒不惡御諒承下さい。

主催 全國學童 健康報國書方奉獻會 事務所 ライオン齒磨本舖内

15—151

臺日各地綜合版

英靈を祀る高雄市葬
きのふ嚴肅に執行さる

【高雄電話】大陸の野に硝煙し東亞建設の礎石と散つた故陸軍歩兵伍長牧野清治氏外〇柱の英靈を祀る高雄市葬は暴風一過薄曙の雲高く澄み渡め、秋風靜々たる三十日午後四時より高雄小學校講堂において軍官民多数参列の下に執行された、これより先き部隊における告別式を終へて各自宅に無言の歸還をなし懐しの家に祀られた諸英靈は参列の諸員整粛の首を垂れて迎へる中を英靈席に安置された、秋野市長の式辭、祭文奉讀、參列者代表弔辭に次で遺族代表の挨拶あつて嚴肅裡に終了した

横山上等兵街葬

……二十八日午後二時……において故陸軍上等兵の街葬を執行、……代表らを始め官民多数参列の下に嚴肅裡に終つた……

勇士の納骨式
陸軍墓地で執行さる

【〇〇電話】二十九日〇〇部隊營庭において告別式を營まれた小野久吉曹長以下〇〇柱の納骨式は臨時により設定を變更三十日午後四時陸軍墓地において各部隊代表參列の下に神式により執行され勇士の遺骨は永久に南瀛の一角に鎭まることとなつた

無言の歸還
廿九日兩勇士臺中着

【臺中電話】臺中市出身支那事變戰病死者故陸軍上等兵並に大屯郡出身の……上等兵の遺骨は二十九日午後十時二十六分臺中驛着列車にて無言の歸還をなした

玉里青年隊査閲

花蓮港玉里郡下本島人、アミ族男女青年隊員は廿六日より四日間に亘り數ケ所に於て施行せられ……中玉里査閲場には……大臺郡守外多數參席……

奉公班
員林郡で二千

【臺中州員林郡では新體制に即應すべく各郡下に二千の奉公班を新設し官民一丸となつていよいよ國民精神總動員運動の前進へ邁進することとなつた……

新體制準備委員會
八十名參集して討議

【臺中電話】澎湃として巻き起つた新體制運動と呼應して臺中市では市民館に於て……市民有志を網羅する强力な推進運動の効果を擧げる事となつたので三十日午後一時より市民館に於て委員會……たる各府評、州會議員、市會議員、その他八十餘名參集し第一回準備委員會を開催、……

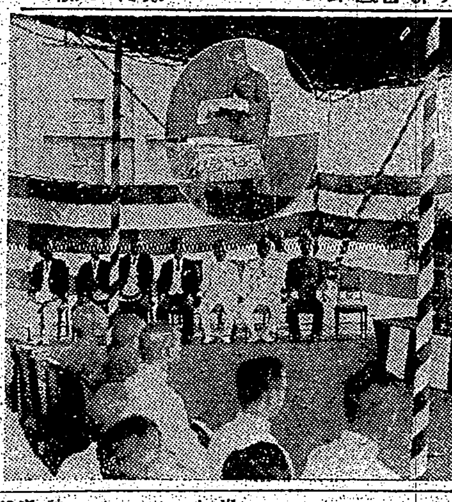

民雄放送所開所式

(1)……(2)……

▲第一日目　皇國精神の透徹……

奉公班四百六十九
臺中市で結成式擧行

【臺中電話】新體制に即應して臺中市では總動員の組織に伴つて奉公班四百六十九班、六七二組の組織を終へたので三十日午後二時より市公會堂に於て奥田知事臨席……

南投も結成

【臺中電話】臺中州南投郡奉公班結成大會は三十日午後一時より南投公學校講堂に於て……

頭圍庄奉公班

臺北州宜蘭郡頭圍庄では今般新體制に即應し……

昇東青年學校

【屏東電話】屏東第一青年學校の……

武專生徒屏東視察

【屏東電話】武專生徒……

◇……彰化商議所新築……◇

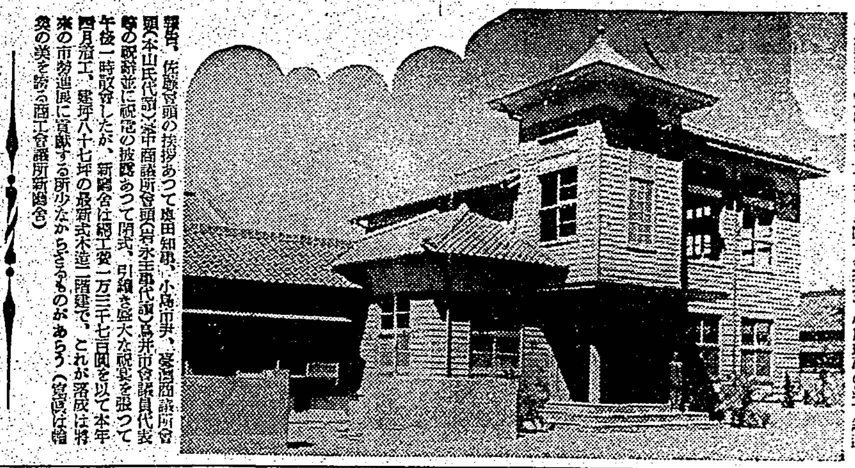

風速は新記録
暴風高雄地方を襲ふ

【高雄電話】二十九日夕刻より高雄地方を襲つた猛烈な暴風雨は三十日午前一時に至り最大風速二十五米といふ近來の記録を破つて暴風雨となり……

死傷者を出す
臺南州下を通過

【臺南電話】二十九日夕刻より臺南地方を襲つた……

阿里山線不通

被害は少い

嘉義四大事業
準備整つて近く着工

【嘉義電話】嘉義市が……

公私の生活新體制
主婦を集めて懇談會

州刑事課も新體制
郡署で實地指導を行ふ

【臺中電話】新體制の樹立整備と相俟つて州刑事課では……

開墾一千餘甲

家庭防空群

【臺北電話】臺北州海山郡……

酒の密賣嚴禁

干筍は暴落

【竹山電話】……

新竹街庄長異動

【新竹電話】新竹州では一日付左の如く州下街庄長の異動を發表した

中壢街長に任ず　三上敬太郎
……
八塊庄長に任ず　山本宗平
……
北埔庄長に任ず　佐々木文治
……

里港正氣寄附

遙拜所を建設
大雅庄の記念事業

神宮參拜團
東港參加者決定

援護事業打合

新竹州農義團
重任を果しけふ歸還

代用食奬勵
花蓮港で各郡に通達

遺族村へお手傳ひ
旭小兒童が甲斐々々しく

小國民の赤誠

北斗信組農倉兼營

伏見宮御駐營遺趾
新に史蹟として指定

賴母し姙娠馬が多い
地方馬檢査成績は良好

酒精工場落成式

釘類の闇取引檢擧
不正商人は容赦せぬ

臺南州下定期昇級

東港馬事講習

人事

書きよい複寫紙
レミントン
筆記用・タイプ用
東京 大阪 株式會社 福井商店

蔦なかだち

出納係

臺中電話二本讓度

電話讓る

電話金融 三成社

◉改造中古靴
特號 五圓二十錢
別號 五圓八十錢
短靴 四圓五十錢
名古屋市西區大船町三丁目二番地
合資會社 加藤營業所

流行歌
娘浪曲師
新興キネマ・狂乱の娘藝人 主題歌
美ち奴
山路ふみ子
純情の花
テイチクレコード

「ノ二イ」

カーボーニン
和光堂
東京・大阪

アモンパパヤ
白のほかはなくもがな
東京市四谷區 株式會社 杉田商店

ぜん息・神經痛
中風・高血壓
不治でない
血の濁りをとり原因から治療せよ
血液淨化劑
今津化學研究所

銃後・精動版

米増産に凱歌
僅か四十日の短期間に
荒野三百餘甲を開墾

總第一を誇る臺南州虎尾郡崙背庄の保安林地開墾は大日本製糖會社の資本と人力と機械の三者一體の力に依て僅か四十日間で見事三百六十甲歩を美田化し米穀増産に凱歌を奏げた一開墾箇所となつた崙背庄保安林地帶の現地を踏査して見ると保安林附近耕地は僅々五百五十甲に足らず殘餘の千三百甲は草木一本もなく渺漠たる曠野で其の中耕作適地面積は九百甲と見積られてゐる。此處に當初日糖と[illegible]の共同で開墾に着手されたのであつたが途中、[illegible]は遂に開墾は日糖で[illegible]と切りはなして分離することになつたので之を引受けた日糖では甲當り千二百圓總計百八萬圓の開墾費を計上して先づ本年二期作には二千石收穫を目標として第一次工事に四十萬圓を投じ施肥從排水以北の四百七十甲より手を染め延人員五萬人、牛車三千臺、牛三千五百頭、キヤタピラトラクター四臺を總動員して開墾史上に曾て經驗のないと云はれる程の超スピードで三百六十甲をたんと四十日間で完成し昨日の荒野はまたたく間に美田と化したので

とは寧ろ不可能事と噂されてゐたが雨の日も風の日も一日とて休まず總力戰で强行したのと又開墾の新兵器たるキヤタピラトラクター四臺の綜合力で三百六十甲歩開墾四十日完成の記錄を作つたのである而して後には未だ(三百)三十甲の未墾地が控へてゐるので之は設計出來次第引續き工事に着手する筈である【寫眞(上)開墾責任者松本技師(下)問題の崙背庄保安林地帶】

ある、右に付き開墾責任者である日糖の松本技師は語る

今となつて見れば笑へる氣持にもなれるが開墾當時の苦心は筆舌に盡し難い事が多かつた、短時日で此の大工事を完成すること

虎尾郡國演會

七回國語演習會は二十三日午前十時より虎尾小學堂に於て開催、郡下各街庄より國語講習所生徒各三組兒公學校六年生兒童郡下各校一名宛、青年團一部より九名出演し流石に各街庄選り拔きの者だけあつて相當實の入つた演習をなし同午後三時終了した、但入賞者は次の如し

△國語講習所生徒
一位銃後の赤誠(會話)虎尾 黄氏因外四名
二位手を取り合つて(會話)西螺 第三 王氏明招外五名
三位勇士を偲ぶ(會話)土庫 顏氏愛嬌外十一名

△公學校六年生兒童(朗讀)
一位銃後の護(虎尾) 余旺根
二位國民精神總動員(西螺女子公) 周氏天妹
三位支那事變(西螺男公) 李約淨

△青年團一部
一位戰時下に於ける青年團としての私の體驗(虎尾)陳世家
二位時局下の農村(西螺女) 張氏[illegible]
三位日菜栽培手入試驗に付て(二崙) 呂茂林

新化郡國演會

【新化電話】臺南州新化郡では去る九月二十六日午前十時公會堂に於いて各街庄の優秀講習所生公學校六年生、青年團員百餘名を集めて華しく第廿七回の國語演習會を開催したが優勝者左の通りである

國語講習所の部準備組
一位目醒めよ銃後 新化第五區 梁大天外四名
二位節約切符 (新市)洪氏根外四名
三位興亞奉公日 新化第一區講習所
公學校六年生徒(朗讀)
一位國語常用(新化公) 蘇禎榮
二位支那事變(新化公學校林分) 王森泰
三位國旗山(上公) 張朝松
青年團員(研究發表)
一位國策作物甘蔗栽培について 新化青 蘇茂貴
二位皇民學校經營の體驗 新市青 鄭海輝
三位國語普及運動の苦心 新化青 方安心

職場のタンク內で
友を背負つて絶命
床し、仁をなした黄君

【新竹電話】犧牲的行爲とは我々集團生活を營む社會にとつてこれ程崇高なものは無い、小人に出來ない業でもある、が我々にはその觀念は誰にでも認められてゐるもので、これが實踐されるとされないとの岐路が問題である、此處に深い友情との犧牲的精神を發揮した美はしくも哀しい事實がある、それは去る九月十七日附の本紙に報ぜられた新竹州下竹東郡の日本鑛業石油竹東[illegible]に於ける「若い塔擬工の死」である十六日午後一時頃同所內のカーボンタンク內に於て作業に當り、さてタンク內から外へ出しようとした時何の手違ひか目に見えぬガスの猛襲に遭ひ身の自由を無くしてしまうたのだ、タンクは高サ二十五尺、直徑十二尺もある大きなもの、「早く出ろ出ろ」黄君は夢中になつて叫びいざ一君の後に續いて出ようとした時吳[illegible]君が倒れてゐるのを目撃し懸命に同君を背負つて運び出さうとしたが遂に力盡き兩君とも窒息死を遂げたのである、年齡僅かに十九歲、友を救はんとし共に倒れた尊い死！黄宜國君は平常から無口な溫厚な青年であつた、大變出して笑ふ事も稀な靜かな男であつたが防空演習等の時の同君の働き振りは全く模範であつたと全街民の噂である、父親の黄盛河氏は本社竹東駐在記者で十人兄妹と云ふ正に表彰ものの家庭に次男として生れた宜國君は早くから職業戰線に立ちそして職で倒れた、同君の死は地方民の生きた教訓である(寫眞は黄宜國君)

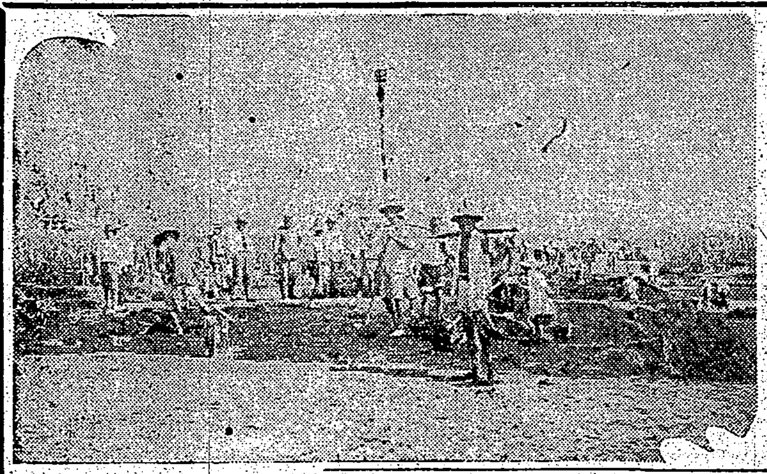

國語不解者は恥
基隆市の先覺者 松野氏の皇民化談

【基隆電話】臺北州基隆郡下でイの一番に改姓改名を願出て、目出度く許可された基隆郡萬里庄の松野榮次氏は昭和十三年二月十一日に國語家庭として認定せられ、その後は家庭內の國語常用勵行は勿論同庄の國語普及、社會教化事業に盡瘁し皇民化運動の先驅者として前途を嘱望されてゐる青年である、氏は曰く日本人でありながら日本の國語を話せないのは大なる恥だる匪毎に各部落を驅け廻りそして部落民を說得し、從つて國語不解者を一人殘らず國語講習所に入所させ時には自ら教壇に立つて國語を教授したり、更に各家庭を訪問して家族全員が國語を常用したり或は父兄も國語を使用する者は立派な日本人にはなれない

と懇々と說き廻つた氏の熱意溢るる努力が報りに漸くすつかり目覺した同庄民の國語不解者は何れも早く立派な日本人になりたいと國語講習所に殺到してゐる、氏の熱と力と誠意ある愛鄉心に依り同庄は近き將來に國語庄として現出するであらう【寫眞は松野氏】

一氣に運材道路
千餘米を一日半で完成

總督府にては臺中州北斗郡中埔子に於ける濁水溪の浮洪地を利用し南支南洋に發展せしむべき拓士養成の錬成場を建設するやの計畫あり本年中に寄宿舍、醫員宿舍、堆肥舍等を、來年三月までに校舍を建築すると云ふので北斗郡にては北斗街から中埔子に通ずる千百五十メートルの資材運搬道路を九月十二日から僅々一日半で完成總督府の關係官をアツと云はせた、無論之は同郡の誇りの一つである銃後奉公隊の汗の奉仕になるもので街內十六保及び各民村の人々が二千餘名出動手弁當で竣工したものである(寫眞は銃後奉公隊員の活動振り)

ラヂオ

朝 【六・一〇】朝の挨拶 ラヂオ體操 【六・三〇】朝禮の時間(東京)、君が代、二宮城遙拜、三、講話…銃後奉公の誓 侍司法大臣風見章 【七・〇一】朝の修養(東京) 政治の戰時生活…倹約…安達謙藏 【七・三〇】廣東語講座(第五十六講)(臺北)山下昇 【八・〇〇】朝の音樂(レコード) 國民歌謠…興亞奉公の歌(野口米次郎作詞、信時潔作曲)伊藤武雄、國民進軍歌(東京保護院國軍省、海軍省選定)端山薄依、吹奏樂…行進曲「東亞」(陸軍軍樂隊編曲)陸軍軍樂隊 【九・四五】家庭科學講座(臺北)製氷と冷凍(一)細間健一 【一〇・一五】家庭料理獻立(臺北)女子高等學院坂田秀子女史 一、握り飯 二、附合せ果物 三、やさい菜類(臺北)(臺南のみ)臺南第二高等女學校林尾ときこ案 【一一・〇〇】日用品小賣値段、職業紹介事項

晝 【一一・五九】正午の時報(東京)默禱、內臺定期航路千穗丸基隆入港時刻及接續列車時刻公示並告知事項、同報 【一一・二〇】臨時官報ニュース 午後の放送番組發表 【〇・〇五】合唱(東京)一、興亞奉公の歌(野口米次郎作詞、信時潔作曲)二、防空の歌(伊藤宏作詞、佐々木俊一作曲)三、興亞行進曲(今澤ふさ子作詞、團井文彥作曲)四、國民進軍歌(軍事保護院陸軍省、海軍省選定)五、銃後上陸歌(柴野功玄作詞、長津義司作曲)六、警防團歌(大日本警防協會選歌、東京音樂學校作曲)七、護れ我が空(佐藤惣之助作詞、內田元作曲)日本放送合唱團、指揮…岡本敏明 【三・〇〇】婦人の時間(長崎、函館)興亞奉公日體驗談(長崎)長崎市縣合女子青年團團長山口二三(函館)函館國防婦人會支部長秋山晴江 【三・三〇】敎師の時間(臺北)體育講座、公學校に於ける中學年の取扱に就て(三)臺北第二師範學校宇佐見守 【五・五五】コドモのニュース(臺北)錬成小學校五年菊谷和子 【六・〇〇】子供の時間(東京)お話「皆さんの新しい心構へ」文部次官菊池豐三郎 【六・一〇】子供の新聞(東京) 【六・二五】講演(東京)一、行政裁判法施行五十年に當りて…行政裁判所長官三宅德業二、行政裁判について…法學博士淸水澄 【六・四五】青年の時間(臺北)生活改善に關する問題(六回答…臺北第三高等女學校長小野正雄

夜 【七・〇〇】子供の時間(臺北)子供團語樂ニュース…大木惟一「薬がく禮物語」 【六・五五】カレント・トピックス 【七・二〇】講演(京城)銃後三十周年を迎へて…朝鮮總督南次郎 【七・四〇】講演(東京)家庭防空に就て…內務省計畫局防空課長西原忠雄 【八・〇〇】十分間劇場(東京)殿役日記…わが家の演習(寇信一郎作)役ちやん、左卜全、詩吟久保田文雄 【八・一〇】對談(京城)朝鮮朝鮮の步みを語る(總督府)寺田洪、藤澤節子 【八・二〇】戰況月報(東京)妹の娘(藤永夫他)久松保夫、水原彩子 【八・五〇】ラヂオ風景(大阪)笑川武夫他、JOBK文藝部…離壁の躍り 【九・二〇】防空ニュース(東京) 【九・四〇】時報(東京) 【九・四一】浪曲(臺北)河中島(永田錦心作)鈴木錦水

WAKAMOTO

結核の好轉期

護れ興亞の兵の家

夏の暑熱から解放された今は…結核治療の第一歩を踏み出すべき絶好の機會です。…や日光に浴して、呼吸器や皮膚の强化を…身に…つける抵抗力を昂め、一氣に病勢の好轉をお圖り下さい。わかもとを服用して全身の衰弱を恢復

錠劑**わかもと**は特に醫藥用として培養したヘーフエ菌に新發見のアスペルギルスN K菌を配合した我が國唯一の複合醫藥用酵母劑で、結核治療の諸條件に合致し、左の如き効果を發揮いたします。

胃腸機能の强化

結核を治癒に導く第一の條件は、胃腸の機能强化にあります。衰退せる胃腸機能では、如何に豐富な榮養の補給を行つても、徒らに負擔を增し衰弱の度を加へるに過ぎません。**わかもと**は、同化性V・Bと三消化酵素の複合効果による獨特の細胞原形質賦活作用で、衰へた胃腸の組織細胞に活力を與へ、その機能を再生强化しますから、結核菌毒によつて醸された食慾不振や胃腸障害を除去し、十分に榮養療法の効果を發揮せしめます。

豐富な榮養補給

結核は消耗症と云はれる位體組織の消耗は甚だしいものですが、**わかもと**は蛋白質、脂肪、含水炭素、無機鹽の四大榮養素を始め、生物界随一の濃度を有するビタミンB_1 B_2…B_6全複合體、或はビタミンA・D、E、十數種に上る活性消化酵素等、日常の自然食物の含む榮養素を殆ど網羅し、これを身體全般に補給しますので、全身の羸痩を防ぎ、體組織の消耗を著しく恢復せしめます。

抗病力の增强

尙、**わかもと**には、結核菌の毒素作用を解消するフラビン、白血球を增殖して喰菌作用を昂めるヌクレイン、結核菌の被膜を溶かすリパーゼ、衰弱を恢復させるアミノ酸等、結核菌の活動を抑へ抗病力を高める成分も豐富に含まれてをります。從つて結核特有の不快な盗汗、發熱は自然りてに解消し、體榮養が著しく充實して、結核治療の輝しい曙光を見るに到ります。

・藥價低廉・三百錠(廿五日量)一圓六十錢・一千錠(八十三日量)五圓　東京 わかもと本舖發賣

同化性VBと3消化酵素の複合効果

わかもと 錠劑

東洋一の醫藥用酵母培養工場完成！

錠劑わかもとの主體藥用酵母を純粹に培養する東洋一の大工場は、近代細菌學、榮養學、藥物學の粹を採用して、此の程成功裡に完成しました。

全日本に防空鐵桶の陣
けふから五日間 實戰則應の防空演習
督府防空當局談

現下內外の情勢に鑑み防空態勢を全日本に敷く爲に愈々一日から五日間全國的に實戰則應の防空演習が開始され臺灣でも小林總督統監となり全島一齊に第一種防空訓練が開始される、尤も一日は國勢調査日に相當するのでこの日の訓練は主として通信だけで燈火管制その他の訓練は二日目から開始されるが本演習の內容並に防空訓練其の他一般の心得につき總督府防空課では左記の如く談話を發表した

本年度第二次第一種防空訓練は十月一日から愈々實施されることになってゐるがこれは全國一齊に行はれるものであるが、從來は各地方毎に特に情況を設けて實施されてゐた基礎訓練が主となってゐたのであるが今回は實戰的に敵機の行動に應じて實施されるので或る程度各種及部隊に示の狀況を附したものは左官縣で其の他は皆敵機と云ふことになってゐるから注意して貰ひたい、各家庭に於ては燈火管制や其の他に付帶して從來指導されてある通り適切なる燈火管制をする事が肝要である、特に最近各地に設立せられつつある家庭防空群は此の機會に大いに其の機能を發揮せられる樣活躍を期待してゐる、殊に家庭防空は婦人の參加するものであると考へて居る向があるが之は家族全員が當るべきものであることを承知して貰ひたい、尙防護團に一時放租せられると云ふ說が流布されて居た樣であるが內容の改善強化は勿論であるが他の新たなる團體に改組せらるる事のことなく現在の隣組の方針であるから防護團員は本隊を據えて防空訓練の中心となって活動して貰ひたいと思ふ、防空演習を實際的にやるには戰況現示が大切であるから戰況現示員は同時多發の空襲火災の特異性を考慮の上實際に即する樣やって貰ひたい、時局愈々重大なる秋に當り本島特殊の重要使命に思を致し官民協力演習の眞意を以て此の防空訓練に當り本島防空の完璧を期せられたいと希望する次第である

創に寄與に努力して現れました國家の方法も今と大差なく約二十六万人の調査員が活躍して民くも上陸に選し調査員と關係者には記念章が授與されました水上生活者も調査しましたが、殊に浮浪者の調査などには人生の浮沈がよく現はれて胸を搏つものでした、當時は自動車が統計局にたった一臺しかなく足は不自由、それに今の複寫版もなくタイプライターもなく謄寫版があるだけ現在の調査カード

に使用の穿孔機も穿孔カードもなくアメリカの羅列を見て私達が發明したものです、今では穿孔機も穿孔カードも立派な國產品を使用してます今昔はどんな

國勢調査から觀る 日本の國力の伸張
森統計官談

【東京二十九日發同盟】日本內外地を通ずる第五回國勢調査は愈々三十日の夜中、つまり一日午前零時を期して行はれ、大東亞の盟主日本の戰時生活形態は綿密に打診されることになった、國勢の基礎資料を提出して人口統計に主眼を置くことは從來の調査と變りないが、特に今回の調査では國防國家のバロメーターたる國內勢力と資源分布、特殊指定技能の調査更に世界でも劃期的な出征軍人の身許調べ所謂「留守宅申告」が行はれる、然し國勢調査の第一の要請は矢張り「有の儘を語りなく申告する」といふことだ、大正九年第一回國勢調査に携って以來二十數年間內閣統計局に勤務してゐる現勢統計官森部長兼統計官は國民に此の國勢調査の話をして貰ふ、森氏は大正五年東大理學部數學科を卒業すると直ぐ內閣統計局に入った統計のエキスパートだ

私が大正五年大學を出てここに勤務してから二年目當時の參謀次長だった田中義一男がドイツが第一次大戰前に徹底した國勢調査をやったお陰で六百万人といふ驚くべき人員を動員出來た、「だから日本でもやったらどうじゃろ」といふことで臨時國勢調査局が出來、大正九年の十月一日に第一回國勢調査が行はれた國勢調査の趣旨を國民に知らせようとしても今のやうにラヂオや映畫があるでなし唯ポスターを貼ったり講演會に暗い幻燈を使ったりして人を呼んだものだ地方でも郡々役場の吏員など種々な苦勞をして

青村部隊長 佛印國境に散る

【鎮南關三十日發同盟】佛印國境方面に活躍中の青村部隊長は二十三日夜部隊を率ゐて國境を越えて進駐するや佛印ドンダンに進駐し激烈な彈丸を浴びて前進をつづけ翌二十四日前方高地ナーシャムに部下の一部隊を派遣したが我に對抗する佛印軍の頑強な抵抗が續けられつつあるとの報を受けるや二十五日早曉自ら前線に出動、力戰奮闘その身に敵彈を受けたが少しもひるまず部隊を指揮し再び飛來した敵彈を頭部に受け遂に壯烈なる戰死を遂げ新東亞建設の礎石として佛印戰の花と散った

大田海軍機關少佐殉職

【横須賀三十日發同盟】横須賀鎮守府發表 海軍機關少佐大田昌治は去る九月一日勤務訓練中殉職し同日附海軍中佐に進級、二十九日横須賀において海軍葬儀を執行せられた

光榮の愛婦總會へ 臺灣側後發隊も出發

來る十月九日東京にて開催される愛國婦人會總會に本島よりは森岡支部長以下各州支部長十五名及び臺灣本部において各州會員中から選抜した臺北州支部長、新竹州支部長、臺中州支部長、臺南州支部長、高雄州支部長、臺東廳支部長、花蓮港支部長、澎湖支部長、大井大甲分會長、松田臺北市分會總町班長、岡山嘉義町班長外五名の代表が參加することとなり先發隊の森田支部長、江藤支部長、大井分會長は過日出發、現在在京中であり後發隊の臺北、松田、山崎兩班長並に代表五名は去る二十八日出帆の香港丸にて內地に向ったが一行は總會までは伊勢、明治神宮その他の聖地に參拜をなし十月九日總會に列席、同會終了後引續き東京の有功章傳達式に臨み更に北京、滿洲の各地を視察することになった

戰線を描く③
宮本三郎

欽寧公路に盛られた 皇軍將士の尊い血と汗

欽寧公路の完成とそは必勝の信念に燃ゆる皇軍の不撓不屈の勇猛と人間最高の忍耐力の賜物であり皇軍魂の眞正に花咲いた一勝利であらう、我が上陸部隊が欽縣より南寧に到る道路の破壞されて居た嚴しさに忍ぶ人ならぬものであった、それと知って全線破壞の渦中に面手した當時日の作業の結果では恐らく何かの事が出來たらうと思はれる、欽縣の正面を掛けたものであつたらう、一昨年十月我が廣東占領當時より之が破壞を始めて居たと云はれるのも、むべなるかなと首肯かれる程の激しい破壞の跡であった、五米或は十米位の間をおいて五米乃至三米幅の壕を掘って

戰車壕が無數に掘られてあり、其の間には又多數の陷井が設けられてあった、此の物凄い破壞の跡は今も尙欽縣新欽縣道路の傍に見受けられる、欽一號部隊は上陸後數日ならずして欽縣より〇〇軒の〇〇壞に進出して大作戰を待った、〇〇隊はその後より直ちに道路の補修に取り懸った、破壞の甚大であるかは云ふ迄もない、敵の補給路の確保が如何に重大であるかは云ふ迄もない、第一線部隊が進撃すれば其の後より補修部隊を起こして道路の修理に當り、一尺二尺と延びて行く、既に路を掛けてゐる我が〇〇部隊が挺身を發揮されんとする時、山と山との間を縫って〇〇隊の道路作業は之を追って晝夜兼行で進んで行く、斯くて〇〇軒の道を突破して〇〇壞に自動車が始めて姿を現はしたのは八日目であったし、第一線部隊が〇〇に到着して間もなく十二月の初めには其處にも來着を浴びて自動車が現はれたのである、第一線の兵隊は其の後から連日と歡迎と共に兵隊を運ぶのであり、第一線部隊が進めば一線を築くべく其の後には道路は早くも泥濘の溝と化して來れば道路は泥濘の溝と化しではなかった、既に隊長は四日に到って

ならばいさ知らず、山と山との間に合ひでは外に道を附ける餘地はない、隧道も用ひ得る程の餘地がない、而し悉く利用して一本の道に結びつけ山を切り崩いて通る〇〇隊は死ぬ程の苦しみを嘗めたのではあったが、廣西一帶は人も能く知る如く懷中の地ではあり、一雨降れば道路は忽ち泥濘の溝と化してしまふ、〇〇隊は

目的地へ着いた時車と云ふ車の窓ガラスの運轉臺の窓硝子を飾の如く碎かれて居た、危險と云ふものであった、歩兵部隊の兵隊が突び乍らから語った、自動車隊の運中には我々の運命がたった我々が唯叫い終長を附けて行軍して行き、叫び合ひながら步いて居る時時をトラックが我々に追付いて道路に到着した、今一

命があるのが不思議な位だと云ふ感慨は同隊のトラック十數臺が起ってその直ぐ後に差し掛った他隊の車が地雷に吹き飛ばされた、其處を一瞬は地獄だったのである、一寸一分を誤れば十臺以上は忽ち焼失と化して居たのだった、こんな危険は常にあった

俺は決して弱音にはやられない、俺の隊も決してやられない、とんな危險を冒した彼等は生命に

がると誰しも思った、所が此の廣西曠野天は彼等を狐の嗅に思った、物資の運送に寸刻の餘暇もない上に一時は運轉を受けずに辿り着いた車は殆んど一臺もなかった、彼等を濡らすかは可哀想に思った、それ程彼等の危險と苦勞はひどかったのです

林部隊矢口見悟部隊長（臺北部隊出身）は當時の憶ひ出を語るのであるが全く危險の連續であった、今に向りして進撃は決して確固な爆音のるのであるが一際迫ってゐる者で、進撃には不可能である、矢口部隊は

戰車が交錯し、砲車は決して遠ざかるけれども、大戰は決して、戰爭とは危險の連續であります

見た人で なければ想像も出來ない程の苦しみであらう、附近の土を運んで之を盛り上げ地ならしをする所に石を敷いたのを始め、渡った後は土の柔い所は未だ良かった、〇〇より〇〇への道は田圃の上を

陸兵のみならず皇軍の一人一人は恐らく斯る自信の下に萬難を排し危險を冒して目的遂行に邁進して居るのである、斯る時欽寧公路の完成作業が開始された、我が〇〇部隊は挺身隊となり道路修理の努力

（以下略）

步兵部隊 の前進、十數日前は物が立たなかった、〇〇隊の勇士達の苦勞が必死の努力を傾けて道路を改修して居る所だった、道路作業には專心出來れば輝く事は確かだが、前線は依然として緊迫して居る、兵隊は交代で勤務と警戒に赴かねばならない、道路作業は敵襲と鬪ひの合間を縫って進められたと云ってよいのである

堅固な橋 も一度沼りない二つの橋も流された、記者も途中に於ける砂浜、此の架橋工事の最中に行き當ったのであった、兵隊が苦勞し渡河の中にて橋梁を架けて居る、兵隊が胸をも渡るべく水は泥濘を作って居る、又材木を打ち込んで居る、其の材料には普通に見られぬ程の柵材が使はれてゐるのである、そして橋の杭は土の中より堅く支へて居るのである

トラック で道路を走って來るに從ひ斯くして道路は日を逐って整備されて行ったのだ

野菜類は 如何なる困難に際しても之を持って行く、兵隊の力を惜しみなく與へられた、附近で最も多い南瓜を代用とした、冬瓜の味噌汁、胡瓜、夜で南瓜の熱い汁であったのである、胡瓜の不撓不屈の努力と忍耐と汗の結晶の尊い勞苦であらう

（寫眞は欽寧公路附近の風景）

卅日記事解禁
英人らの軍機保護法違反の間諜

【東京三十日發同盟】去る七月二十七日全國的に一齊檢擧された英國系間諜嫌疑事件に關し、國家の安寧秩序を害する所ありと認めた者は去る二十九日午後五時を期して東京地方裁判所檢事局に送致された、右に關し內務省より發表された所によると英人の手先となった日本人中には地方裁判所に送致されたもの約十名で、外人關係者としてはロイテル通信社東京支局長コックス氏を始め英人十一名に達し、うちコックス氏は取調中憲兵隊より飛降り自殺したものであるが、それ以外の英人中には、東京、横濱、神戶、大阪、長崎、下關等の英人經營の商社員等が含まれて居り、軍機保護法違反の容疑により起訴處分と決定したもの五名に達した外、犯罪事實の不明なる者は起訴猶豫の處分に附された

關係英人の身元

【東京三十日發同盟】英國人スペイ（國籍）英國（住居）神奈川縣横濱市 村松丸ホテル內、元英國通信社代表、豫備役海軍大佐ロ・H・S・ジェームス（六○）十五年前に來朝、ビランド飛行機會社等の代表として在住更に英國商社代表としてその職務に從事して來た

▲〈國籍〉英國（住居）下關市

英國在留邦人 速かに引揚げ 踏止まる事は無意義
大使館公電

【東京三十日發同盟】日英關係が惡化しつつある折柄、三十日ロンドンの日本大使館から英國在留邦人を出來るだけ早く引揚げさせる旨の公電が外務省に到着した、現在英國には七百五十名內外の在留邦人が居るが、ドイツの英本土空襲が激化するに連れ、食糧は窮乏し、生活の道は殆んど絕たれた、一般在留邦人等の立場が益々困難となり、數多き邦人等の職業は英國の厳しい統制下に置かれて、在留邦人が危險に晒されながら踏止まることも無意義となったのでこの際英國在留邦人の引揚げを勸告したものである、在留邦人は目下リスボンに待機中の郵

船伏見丸を回航せしめて歸國させる方針で五十名から三百名位に乗船させて歸國を促す方針である

油頭支局本紙愛讀者優待 割引券を發行映畫を鑑賞

【油頭支局特設】本社油頭支局は愛讀者優待の爲め今回從來の映畫館と提携して本社の愛讀者に割引券を發行し、此の間に協力すべく臺灣映畫の提携を得たから南支・南方映畫を鑑賞し、十月十一日より同月十七日迄の一週間は「日本映畫館」として九月十七日より十三日迄の三日間はニュース映畫と「熱砂の誓」を上映し、十四日より十七日迄の四日間はニュース映畫と「プロペラ」を上映する事になって居り、久しく母國を離れて現地に居る常在邦人諸君は此の機會を利用される事を期待されてゐる

けふ興亞奉公日 防空と節米に一層協力

一億一心けふは興亞奉公日である、國民ひとしく自肅自戒、思ひを戰線の皇軍の勞苦に馳せて聖戰の一日を送らなければならない、然もけふ一日から五日間、全國に亙って全國一齊に防空訓練が開始される、臺北市では勞働奉仕による防空壕構築、防空演習等に全面的に協力し、三十四萬市民が一致協力、防空精神を堅持し隣保相扶け、滅私奉公の精神を以て銃後の防衛にあたり、十分なる訓練の成果を擧げる事が期待され

てゐる、この外時局柄市民は節米運動を積極的に推進することとなってゐる、市民は一粒の米も大事に節約し國家の食糧確保に協力すべきである、そして米より高いからとて代用食を食べないといふ我儘な考へ方をさらりと捨てて進んで米を大事にし完全咀嚼を心掛けると共に代用食、粥食、雜食、麪食を勵行し一人一人が十分なる自覺を以て米節約運動に協力することが要望されてゐる

二千六百年奉祝美術展 けふから上野で幕開き

【東京三十日發同盟】紀元二千六百年奉祝美術展覽會は國策に副ひ、戰時下の美術の國を擧げて第一部日本畫、第二部洋畫、第三部彫塑、第四部工藝の四部を開き一日から同二十二日まで上野の府美術館で開催されることになった、同展は美術界多年の理想たるコンクール形式に依る、審査は盛大に行はれた

奉祝體育大會 六日基隆高女で

【基隆電話】基隆高女校では六日午後一時から校庭に於て紀元二千六百年奉祝體育大會を開催することになってゐる、當日は父兄、保護者約四十人が招かれて賑々しい會を催す

馬と騎手の道場 馬事公苑の開所式

【東京二十九日發同盟】日本競馬會の馬と騎手の道場、馬事公苑が世田ヶ谷區用賀町に建設され二十九日盛大な開所式を擧行した、松平日本競馬會理事長、日本競馬會員多數列席の下に華々しく開所式を擧げた、日本競馬、馬事訓練史上に輝かしいスタートを切った、この馬事公苑は日本競馬會が馬事思想の普及の爲に設立したもので、騎手の養成、馬術競技、國防競技等の實施、乘馬の普及を圖るもので總工費十七萬圓、敷地五萬坪、施設としては騎手の宿舍、厩舎、覆馬場、四百米の馬場、芝馬場、障碍馬場等がある

蓬萊丸けふ出帆

【基隆電話】三十日午後三時出帆の豫定であった蓬萊丸は暴風雨の爲め一日午前七時出帆に決定した

北安丸けふ基隆へ

基隆港外に避難中の北安丸は大連より基隆に入港の途次颱風の爲め今朝來基隆港外で颱風をさけてゐたが一日午後三時入港の豫定

國際色も豊かに 東亞厚生大會 十九日から大阪で開催

【東京二十九日發同盟】日獨伊同盟の精神を世界に示す國際的行事として注目される東亞厚生大會は愈々十月十六日から五日間大阪市で開催され、ドイツから勞働戰線指導者ナチス厚生本部長クラウゼルネル氏以下同厚生局所屬長コルテ氏、イタリアから勞務指導者グロス氏、同外國團體長ダリアピア氏等が近日來朝する外滿洲國、泰國、中華民國、蒙疆等東亞各國の代表四十名の他比律賓、佛印、蘭印、印度、ビルマ、アフガニスタン等東亞各國の代表が參加、華やかな國際色の中國人等を參加して共榮圈の全民族の緊密なる提携を圖り大阪市ではBKと提携し厚生オリムピックとも云ふべき東亞厚生大會を開き東亞の民族を擧げて厚生運動を實踐、大會の全模様をひろく海外に放送する事となり參加國の代表が一堂に見たものはこれ迄の例にない、十六、十七日の兩日ビルマ、印度向け放送を行ふ等、この外に一日英國大使館に申入れた、ドイツ、イタリアからも大々的に放送する事となってゐる

新起町踏切で輪禍 市バスと貨物列車衝突

三十日午後八時十分頃臺北市營バス一七二〇號（運轉手外一名）が新起町踏切を通過せんとする時、折柄進行して來た萬華驛より〇〇に向ふ貨物列車と衝突、バスは大破され乘客全員運轉手助手等が重輕傷を負ひ、なほ時刻が遲く乘客少なかったので死者はなかった（寫眞は衝突したバス）

唯一のダンスホール閉鎖 食事務所として更生

昭和十年開設以來一時臺北の歡樂境として賑はった臺北唯一の第一ダンスホールは時流にも押されて遂に閉鎖し新體制に順應して食事務所として更生することになった

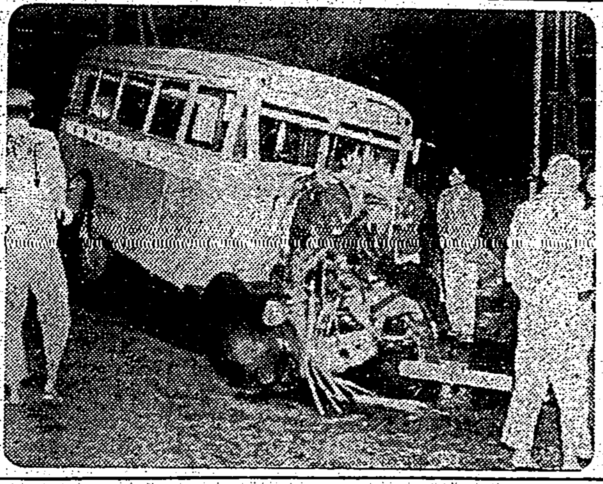

更に新竹州查定會

【新竹電話】新竹州總動員查定會では既報の如く在庫品の查定を行ふ事となった、大稻埕、卅日査定の〇〇一會で除外品を查定し、更に新竹州査定會なるものを組織した、同會の新規定は和洋食料、陶器等の六部門に分ち夫々查定を行ひ査定に提出する在庫品も相當數に上るものと豫想されてゐる

下水溝に溺れて死ぬ

臺北市大稻埕二ノ八十八林某（二三）は三十日午後七時頃自宅附近の下水溝に轉落してゐるのを隣人が發見し、早速和泉醫院に擔ぎ込み手當を受けたが間もなく死亡した、尙下水溝の多くは上の大雨で溢れ上り、多くの者が危險に晒されてゐるが、今後は夫々世に出るもので

享樂面の取締り強化に邁進
金丸臺北州保安課長談

戰時下生活の新體制に則應して來る十月一日より州下一齊に一般の切實なる要求に依って、享樂面の取締強化が實施される事になったが時局の方針に基づいて享樂面に關して享樂面の取締を強化して行かなければならないのであるが、この取締規則は以下のごとく重要なもので、享樂面の取締方針は左の如く語った

一般大衆の理解と協力を得るのが先決で、殊に享樂面の取締に當っては以下如何なる事があっても當局の方針に基づいて之が實施に協力せられん事を切望する次第である

石本大佐病む

【ペタビア三十日發同盟】日蘭會商陸軍側隨員石本五雄大佐は去る二十二日から風邪に罹り高熱を發しその後流行性の腦炎となり危篤狀態に陷った

被害は輕微 大暴れの颱風禍の後報

三十日午後八時臺北州保安課に達した暴風雨に依る州下の被害狀況は七星郡の住家浸水床上一戶、床下三百戶、非住家倒壞一棟、同床下百三十戶、半壞二棟、小破三棟、田畑浸水百五十甲、家屋十棟の外、他は目下調査中である

淡水河も次第に減水

今回の暴風雨に依る臺北市の被害狀況は一般に輕少で淡水千百二十七戶、住家小破一、同半壞二、同半壞一、非住家半壞二、同小破二、田畑浸水百五十甲の被害を見たのみであったが降雨量が多かった爲め淡水河、新店溪は何れも三米乃至五米の増水で一時は柳町、大稻埕各地に淡水河の溢水を見たが降雨も小降りとなった爲め午後八時頃より減水した

基隆郡下の被害

【基隆電話】二十九日夜から荒れはじめた暴風雨は三十日午後から豪雨と化し益々荒狂ったが基隆市內の被害は目下のところ輕微で

けふ一日荒れる

臺北測候所では颱風を語る 二十九日夕刻より本島東南部を襲った颱風は三十日午後六時に至るも依然衰へず臺北地方でも二十五米乃至三十米の風速で吹き荒って居たが午後六時には澎湖島近海に移動した颱風は時速十五粁內外にて北上して居る模樣で、氣象臺の觀測によれば臺北地方では一日も十四、五米の風速で吹き續けるものと見られてゐる、此の颱風は本島の西岸に接近して居るから本島全域に亙って一日一杯は荒れるものと見られてゐる、なほ臺北に於ける一日の天氣は北東の風強く雨である

積報

（三十日午後十時發表）今回の颱風は三十日午後九時七三〇粁に澎湖島の北北西に在り時速十五粁にて北に進む模樣、本島一帶は明朝頃迄で風雨強く殊に八、九、五度以上の風速十五米內外にて北に進行しつつあり、本島北部一帶は一日朝頃迄で風雨強く最大風速は三十米乃至三十五米內外に達する見込みなり

暴風警報

（臺北測候所三十日午後十時發表）全島の海陸を警戒す、颱風は三十日午後十時澎湖島の北北西約六十粁に在りて毎時十五粁にて北進中、最低氣壓は七三〇粍、最大風速は三十米

局鐵の運轉狀況

三十日夕刻現在に於ける局鐵の運轉狀況は左の通り
▲縱貫線 全線運轉休止
▲平溪線 二十日夕刻より不通
▲集々線 一時運轉休止 二水集々間折返し運轉
▲宜蘭線 何等異狀なし
▲淡水線 ガソリンカーの運轉を休止中

▲臺北市內被害狀況 水田浸水約二甲步、警察官派出所管內水田浸水約五甲步、警察官派出所管內は以上の如くである

◇新起町派出所管內 水田浸水約五甲
◇太平町派出所管內 七星區浸水家屋五十戶

【基隆電話】當地二十九日夜から荒れはじめた暴風雨は三十日午後から豪雨と化し益々荒狂ったが基隆市內の被害は目下のところ輕微で左の如くである

入船 出船

高千穗丸（基隆）北東の風の影響にて三十日朝より雨、今の颱風の影響少く一日午後二時基隆出帆の豫定、主なる乘客は森岡總督府總務長官、木原總督府事務官、中村日石製油所長、鈴木臺灣鐵道信用組合長、小林臺灣大學教授、水野鈴木各氏一同無事（三十日着）

丹後丸（東京）北東の風うねり高く荒れ一日午後一時基隆着の豫定（三十日着）

けふの天氣

▲臺北地方 南東の風強く雨
▲北部地方 南東の強風雨
▲昨日の氣溫 最高 二八・〇度 最低 二三・〇度

謹告

從來弊社基隆ニ於ケル業務ハ大阪商船ニ代理委託中ノ處本日ヨリ大阪商船階上ニ於テ自營開始致候間御高承ノ上倍舊ノ御引立ニ預リ度此段御通知旁御願申上候

昭和十五年十月一日

東亞海運株式會社
基隆出張所
電話 二八一 三五四 番

北京官話通譯募集

臺灣軍司令部

大坂シマエ 親戚一同 御會葬御禮

妻 小佐井 益次 儀豫ねて療養中の處本日午前零時二十三分死去候間此段謹告候也

夫 小佐井 益次
男 上 健一
村上 健幸
手島 武次
田澤 武彥
山下 震五
友人 佐川 好太郎
伊木 虎一
岡田 康雄
乘金 敏次郎

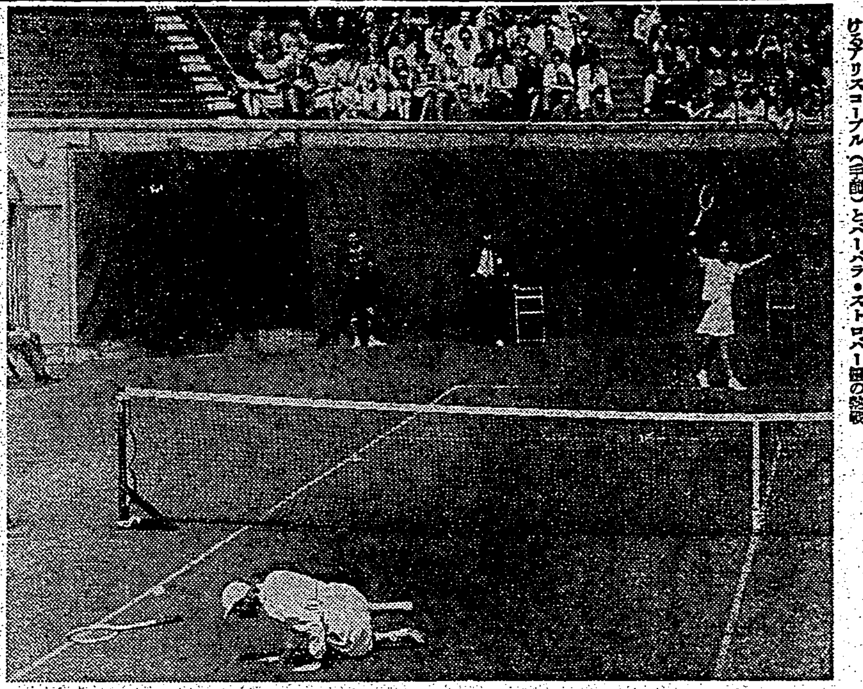
寫眞……ニユーヨーク州フオレスト・ヒルに於ける全米女子シングルス庭球選手權に於けるアリスコーブル（手前）とバーバラ・ストロバー嬢の熱戦

新體制と青年團

この間久しぶりで郷里へ歸つた機會に、村の青年團幹部と會つて話したところ彼らはかういふことをいつた

「近頃われわれは何か社會的な活動をしなければならぬと思つてゐるが、さてどうすればいいかちつともめあてがつかない。村の指導者先輩たちもそれを敎へてもくれないし、第一われわれを相手にもしてくれない。われわれはいまや時代の中で孤獨しさうである」

れば、今後より以上の國難を突破せねばならぬ情勢下にあつて、まさにそれが青年に期待すべきものの多い秋にあたつて國家のため由々しき大事である

である、重責を負うて出征した戰歿、銃後産業戰士として出動した友人たちを思へば、……

奉祝體育會

十一月五日員林で開催

內本鹿蕃地へ

魚菜値下げ

花蓮港で利潤を統制

タイガースが

「阪神軍」と改名

二大リーグ成績

大溪神社祭

奉納催物決定

淡水建組の美擧

貯蓄強化打合

五八拔敗退碁戰

本社主催　日本棋院

(第七局ノ五)

先相先　五段　島村利博　先番

　　　　四段　向井一男

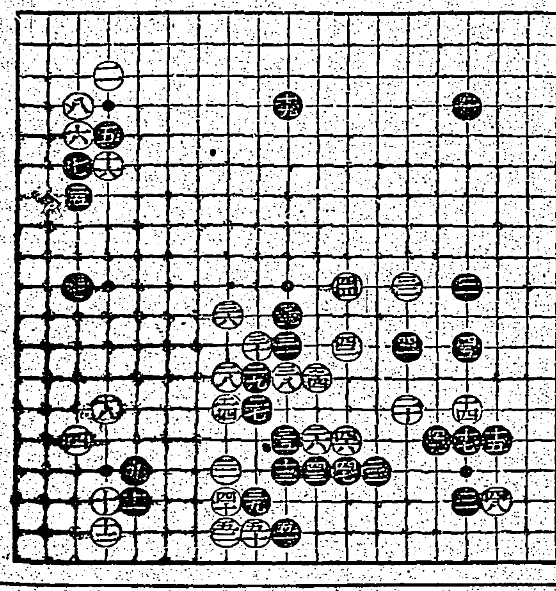

右下隅に白失着

時機を誤つた四八のツケ

評解　七段　瀨越憲作

參考圖(一)

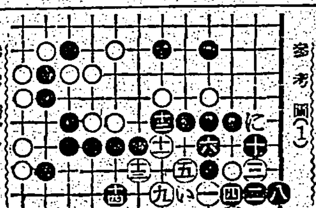

參考圖(二)

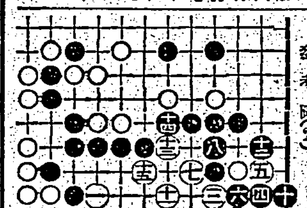

馬公街に火事

續 快男子 (159)

大島伯鶴 演

今村恒美 畫

暗夜の追跡

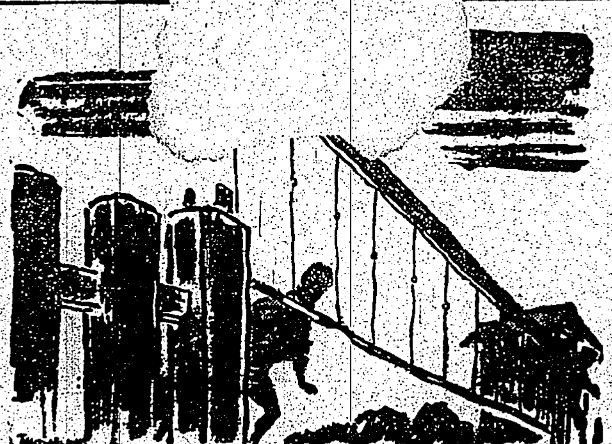

この錠劑は……
糖化劑でも、食慾
昂進劑でも、下劑
でもありません。

米食人の健康素と言はれるBの最高集積物です

胃腸の機能を自力的に更生して消化液の分泌を促し、自然と食慾を喚起させます。米飯を單に糖化するだけでなく、燃燒同化し精力化するのです。その上蠕動運動を旺んにし、不消化な殘渣を停滯せしむることなく下へ下へと運び、便通を調整します

昔

は…食慾不振には刺戟劑を、消化不良には糖化劑を…といふ風に對症療法が用ひられましたが………

今

は…胃腸弛緩の根本原因がB_1複合體の缺乏にあることが判明した以上、$B_1$$B_2$…$B_6$複合體の天然の最高含有物エビオス錠が貴重な役割を果しつゝあります

胃腸無力症や、脚氣に苦しむ人はもちろん、米食人の持藥として賞用されます。

酵母劑 エビオス錠

一〇〇〇錠…四圓 三〇〇錠…一圓六十錢 粉末もあり

大日本麥酒株式會社
田邊元三郎商店
田邊五兵衛商店

15EB1033